CAYO OTRO DE LOS SECUESTRADORES DE ANTONIO ECHARRI

MARADONA DEBE U$S 28 MILLONES

TRAS RECHAZARLE APELACION, EL FISCO ITALIANO LO CONDENO POR CUANTIOSA EVASION DE IMPUESTOS

CLAMOR DE DEUDORES HIPOTECARIOS

Acosados por obligaciones impagables, ayer manifestaron ante el Congreso. Dicen que hay 50.000 sentencias de remate. El Gobierno prorrogará las ejecuciones por 30 días hábiles.

AL PADRE GRASSI NO PUDIERON HACERLE LA PERICIA PSIQUIATRICA

Al dejar el juzgado impartió la bendición.

Leopoldo Russo, poco antes del fatal desenlace.

ESCRACHE CON TRAGICO FINAL: MURIO UN EX JUEZ

A LOS 79 AÑOS FALLECIO LA ACTRIZ ELOISA CAÑIZARES

La intérprete, ayer, escuchando el veredicto. Había robado por valor de u$s 5.500 en una tienda de Beverly Hills. El 6 de diciembre darán a conocer la pena: podría quedar 3 años presa.

WINONA RYDER, CULPABLE

crónica
FIRME JUNTO AL PUEBLO
EL DIARIO DE MAYOR CIRCULACION EN EL PAIS — 1A EDICION DE LA MAÑANA
Año XXXVIII - Bs. As., Jueves 7 de Noviembre de 2002 - Nº 13.500
RECARGO ENVIO AL INTERIOR $ 0,30

EL PUEBLO QUIERE SABER

¿HASTA CUANDO CONTINUARAN CORTES DE AGUA Y ROBOS EN ESCUELA Nº 66 DEL Bº ORO VERDE, VIRREY DEL PINO?

SEGUIMOS A $ 1,20

- ✔ EMBAJADA DE EE.UU. LES NEGO VISA A SOLEDAD SILVEYRA, ANA MARIA PICCHIO, VICTOR LAPLACE Y HUGO ARANA: NO PUEDEN INGRESAR
- ✔ CANAL 9 ESTRENA "RINCON DE LUZ", DE CRIS MORENA, DEBUTANDO COMO CONDUCTORA MUY CONOCIDA JOVEN DEDICADA A OTRO GENERO
- ✔ PESE A TODO LO QUE SE DICE, INCLUSO QUE SERA MAMA, MORIA CASAN VA A CONTINUAR DESDE EL PROXIMO MES CON ARTAZA/CHERUTTI

Concesión Nº 7429

Menem y Adolfo, por Adentro

AMBOS CANDIDATOS RATIFICARON QUE NO IRÁN POR AFUERA DEL PJ

El menemismo y el denominado adolfismo ratificaron ayer que irán por dentro del PJ para competir en las próximas elecciones presidenciales, aunque mientras el primero anticipó que **impugnará el congreso del partido**, el segundo **insistió en que los candidatos vayan directamente a los comicios generales**, sin pasar por una interna.

Esta última propuesta fue rechazada, sin embargo, por el gobierno de **Eduardo Duhalde**, que a través del vicejefe de Gabinete, **Eduardo Amadeo**, exhortó además al precandidato **Adolfo Rodríguez Saá** a no **"desordenar lo que está ordenado"** y a respetar lo que decidió el Congreso Nacional del PJ. Ayer, la nueva junta electoral -encabezada por el chaqueño Rafael González-, desarrolló su reunión constitutiva en la sede del **Consejo Nacional del PJ**, ubicada en Matheu 130 de esta ciudad, donde resolvió además que su primer encuentro formal se efectúe el próximo martes en el mismo lugar.

No obstante, el menemismo, que hegemoniza el Consejo del PJ, planteó a los integrantes de la nueva junta que no podían constituirse porque en términos documentales el Congreso de ayer "aún no existe", a raíz de que **"no se presentaron las actas ni ante la Justicia ni ante la conducción"** del partido. "La existencia legal del congreso son sus actas. Por eso aún no podemos tampoco impugnarlo", explicó un vocero menemista, quien adelantó que "la impugnación tiene que ver, en principio, con la defensa de la legalidad partidaria establecida en la Carta Orgánica. Votaron cosas que no estaban en condiciones de votar", opinó. Sin embargo, la senadora por el PJ bonaerense **Mabel Müller** opinó que el cónclave realizado en Obras Sanitarias **" no se puede impugnar"**, porque fue realizado **"acorde a la Carta Orgánica"**.

Mientras el menemismo está expectante de un eventual fallo de la Cámara que convierta en abstracto todo lo resuelto y se vuelva a fojas cero, Duhalde se reunirá hoy con el gobernador santafesino, **Carlos Reutemann**, en una estancia del norte de esa provincia, donde analizarían el nuevo escenario de la interna. **Luis Lusquiños**, asesor de Rodríguez Saá, descartó, en tanto, la posibilidad de que el ex mandatario puntano presente su candidatura por fuera de las estructuras partidarias, y acusó a Carlos Menem y Duhalde de liderar **"dos bandas caprichosas"** que **"ponen en peligro el escenario democrático general"** con el objetivo de **"perpetuarse en el poder"**.

Amadeo rechazó de plano, en cambio, el planteo de Lusquiños y ratificó que Duhalde va a "cumplir con la palabra" empeñada de entregar el poder "el 25 de mayo" de 2003. "Todo el mundo discutía por diferentes fechas, por diferentes metodologías y el tema se había judicializado: ahora tenemos un calendario ordenado, un sistema transparente y un sistema de votación que es el que estuvimos defendiendo todo el tiempo que es el de las internas abiertas", enfatizó Amadeo.

Hoy se Reunirán Duhalde y "Lole"

SANTA FE.- Se reunirán hoy en una estancia ubicada en el extremo norte de esta provincia, cercana a los límites con **Santiago del Estero** y **Chaco**, el presidente **Eduardo Duhalde** y el gobernador de Santa Fe, **Carlos Reutemann**, según informaron fuentes del **Ejecutivo santafesino**.

Si bien no trascendieron los motivos de la reunión, voceros consultados no descartaron que ambos mandatarios traten temas de la interna justicialista.

Por otra parte, el viaje de **Duhalde** se vincula a la decisión del **presidente** de recorrer las distintas zonas productivas del país, dijeron voceros del gobierno provincial que citaron a sus pares del **Ejecutivo nacional**.

Duhalde arribará a las 13.50 a la estancia **"Los Guasunchos"** de la localidad de **Santa Margarita**, ubicada a más de 300 kilómetros al norte de la capital santafesina, en el departamento **9 de Julio**.

Allí lo esperará el gobernador **Reutemann**, junto a quien el **Presidente** compartirá un almuerzo.

El primer Mandatario se retirará de ese establecimiento rural a las 16.30 y todavía no estaba confirmada la manera en que se trasladará. Voceros del gobierno santafesino dijeron que en la localidad de **Villa Minetti**, 40 kilómetros al sur de **Santa Margarita**, hay una pista de aterrizaje asfaltada, por lo que **Duhalde** tiene la posibilidad de viajar en helicóptero o en un avión de tamaño mediano.

"EL CONGRESO QUISO PONER ORDEN Y TRANSPARENCIA EN LAS INTERNAS"

El presidente **Eduardo Duhalde** remarcó que el Congreso del PJ tuvo como fin "**poner orden**" y "**transparencia**" en la interna, para que **"se ponga en igualdad de condiciones a todos los candidatos"**, al tiempo que ratificó que no se postulará a nada y que el 25 de mayo entregará el mando a su sucesor.

"El 25 de mayo voy a entregar el mando al presidente electo", reiteró el jefe del Estado, y dijo que si no se llegara a una definición para esa fecha "por razones ajenas a mi voluntad, será otro" el mandatario que realice el traspaso de la jefatura del Poder Ejecutivo Nacional, ya que ese día **"concluye mi tarea"** como presidente.

"No voy a ser candidato, no hay ninguna posibilidad de que sea candidato, he renunciado por escrito a ello y no seré candidato ni a legislador ni a gobernador ni a presidente, porque es un compromiso que asumí", afirmó Duhalde.

Asimismo, no descartó que su esposa **Hilda "Chiche" González de Duhalde** pueda postularse a algún cargo, aunque lo dejó librado a "**su decisión personal**".

En ese sentido, señaló que ella **"cuando ve que a los candidatos les importa un comino el tema social, se enoja y piensa que puede participar y otras veces, cuando ve cosas de la política que no le gustan, reniega y dice que se va a dedicar a cualquier cosa, menos a la política. En todo caso, la decisión siempre en estos casos es muy personal, es de ella"**, comentó.

Al referirse al gobernador bonaerense **Felipe Solá**, quien peleará por la reelección, dijo que **"no tengo dudas de que es un gran candidato, un hombre honesto, carta cabal, un hombre de compromiso, de lucha. No sólo lo aprecio sino lo apoyo, porque creo que es un hombre serio"**, agregó.

Sin embargo, evitó mencionar a algún precandidato de su preferencia a nivel presidencial, sobre todo cuando se le preguntó si la fórmula justicialista debería estar integrada por Néstor Kirchner y José Manuel de la Sota.

"No puedo opinar como afiliado justicialista, lo que creo es que, naturalmente, si el gobierno comienza a recuperar el país, los amigos míos van a estar apoyando a aquellos que quieran seguir estas reformas", dijo.

Al volver sobre la interna, Duhalde consideró que la prensa "sobredimensionó" la importancia del congreso de Obras Sanitarias, ya que fue "sólo una reedición" del anterior realizado la semana pasada en Parque Norte.

En cuanto al futuro político del ministro de Economía, Roberto Lavagna, Duhalde dijo que "es un hombre que va a ir ganando en la consideración popular", pero advirtió que "**eso dependerá de él: hay que ver** -dijo- **si tiene voluntad, destino político; no he conversado con él, pero es un hombre muy interesante en estos momentos como figura política**", concluyó.

Duhalde, en todo momento trató de defender el accionar del Congreso Justicialista, para poner en orden las internas y también destacó que no existe la posibilidad de que se presente como candidato en las próximas elecciones.

Legisladores no Logran Acuerdo

Los diputados y senadores justicialistas avanzaron ayer, dificultosamente, en la instrumentación de la renuncia del presidente **Eduardo Duhalde**. Las posturas están esencialmente divididas en dos: quienes creen que **debe ser aceptada por una asamblea legislativa**, como pidió el senador **Jorge Yoma**, y quienes consideran que **alcanza con una resolución de ambas cámaras**, como planteó **Cristina Fernández de Kirchner**.

La senadora recordó que la renuncia del ex vicepresidente Carlos Alvarez fue aprobada por el Senado y la Cámara de Diputados, a través de una simple resolución. **"Si no es constitucional, tiene que volver 'Chacho' a hacerse cargo de la presidencia"**, ironizó la legisladora frente a sus pares. De todas formas, quienes defienden la asamblea se refieren a la fijada para el 25 de mayo, cuando debe jurar el presidente que resulte electo en marzo. En torno a la ratificación del cronograma electoral, en cambio, prácticamente no existe discusión.

El mecanismo elegido será **transformar en un proyecto de ley el decreto de convocatoria del Poder Ejecutivo**, que deja para el 30 de marzo la elección del presidente y el 27 de abril por una segunda vuelta. Por último, los diputados y senadores del PJ resolvieron **esperar un pronunciamiento de la Cámara Electoral antes de suspender las internas abiertas y simultáneas**, una idea promovida por la UCR y los provinciales.

DENUNCIAN A PRECANDIDATOS POR PEGATINAS

El gobierno porteño presentó ante la jueza federal **María Servini de Cubría** una denuncia contra un grupo de precandidatos presidenciales por las pintadas y pegatinas electorales que **"inundan"** en forma **"ilegal"** la Ciudad de Buenos Aires.

La denuncia fue presentada por la subsecretaria de Logística y Emergencias, **Lía María**, quien se apoyó en la ley que prohíbe las campañas proselitistas hasta 90 días antes de un comicio para elegir presidente y vice y restringe la publicidad electoral a los 32 días previos al acto electoral.

La presentación, que involucra a Adolfo Rodríguez Saá, Elisa Carrió, Néstor Kirchner, Leopoldo Moreau y José Manuel de la Sota, apunta especialmente al ex presidente Carlos Menem, a quien se lo responsabiliza por el 90 por ciento de las pintadas y pegatinas que **"ensucian"** la ciudad.

El Jefe de Gobierno porteño, **Aníbal Ibarra**, reclamó por su parte que haya una **"condena social"** para la práctica de pintadas y pegatinas ilegales y ratificó que **"el 80 y 90 por ciento"** pertenece a publicidad de Menem.

"Es necesario provocar este cambio cultural, en donde haya una fuerte condena social a todo esto, que significa un total desprecio por el espacio público", sostuvo Ibarra.

Encuesta: *el 43 por ciento de los encuestados apoyan el retorno del servicio militar obligatorio. El restante 57 por ciento está en contra.*

* * *

El que está libre de culpa que arroje la primera piedra: *la Comisión de Asuntos Constitucionales de la Cámara Baja está por tratar un pedido de desafuero en contra del jujeño Julio Moisés, quien llamó a sus pares peronistas para retroceder en dicha acusación a cambio de dar apoyo a voltear el pedido de juicio político a los ministros de la Corte Suprema. Parece ser que el tema seguirá en suspenso hasta que se calmen los conflictos de las internas en el pejota.*

* * *

Humberto Roggero, *fue autorizado por el presidente Duhalde para ocupar una Embajada en alguna parte del mundo. Luego de aprobarse el Presupuesto Nacional para el 2003 podrá preparar las valijas porque el pasaje de avión lo espera.*

La característica solicitada no pertenee a un abonado en servicio: *parece ser que la Guía de Servicios del Gobierno de la Ciudad de Buenos Aires habilitó para que las personas despejen dudas o realicen trámites que involucren a dependencias oficiales está incompleta. El Frente Grande no figura de ninguna manera en ningún registro. Esto causó un gran malestar entre los legisladores aliancistas.*

Oscar González *parece que tentó en varias oportunidades a Germán Kammerath para formar una fórmula con vistas a las elecciones a gobernador en Córdoba. Lo que no se entiende todavía es qué hace cerca de Rodríguez Saá si el mismo renunció al menemisno para no pertenecer a ningún partido político.*

* * *

La diputada Silvia Vázquez *renunció al bloque del radicalismo porque no le daban consenso a sus proyectos electorales, pero esto no quedó ahí, parece ser que ahora se pasó a las filas del menemismo, previo diálogo con Adolfo Rodríguez Saá quien no la aceptó en su tropa. Lo contrario pasó con Carlos Menem que le dio su visto bueno a la ex diputada a la que le asignó un espacio en la provincia de Buenos Aires, comandada por Alberto Pierri. Se supone que dentro de poco tiempo chocará con su archienemiga, la ex secretaria de Medio Ambiente, María Julia Alsogaray.*

DE LA RUA YA PUEDE VIAJAR AL EXTERIOR

La jueza federal María Servini de Cubría levantó la prohibición de salida del país al ex presidente **Fernando de la Rúa** en la causa que investiga la represión del día de su renuncia, el 20 de diciembre último.

"La jueza hizo lugar a un pedido de la defensa del ex presidente y lo autorizó a salir del país", explicó su abogado **Miguel Almeyra,** aunque no precisó si el ex mandatario tiene planes inmediatos de hacer uso de este beneficio. Servini de Cubría prohibió salir del país a De la Rúa el 21 de diciembre pasado, un día después de la represión que precedió a su renuncia, en una medida que alcanzó a sus ex ministro del Interior, Ramón Mestre, secretario de Seguridad Enrique Mathov y jefe de la Policía Federal, Rubén Santos.

El ex presidente tiene pendiente una segunda declaración indagatoria en la causa ordenada por la sala I de la Cámara Federal por el presunto delito de "**homicidio culposo"** en cinco ocasiones, a raíz de los asesinatos ocurridos ese día en Plaza de Mayo y la zona del Obelisco.

Pero este trámite está demorado porque la misma Cámara debe resolver un pedido de los abogados Miguel Almeyra y Zenón Ceballos para que este trámite quede sin efecto.

En realidad, Servini de Cubría -actualmente en Montevideo- había dictado la falta de mérito de De la Rúa tras una primera declaración indagatoria en la que le imputó 29 detenciones ilegales ocurridas esos días. Esta decisión fue cuestionada el 26 de julio último por los camaristas Gabriel Cavallo y Horacio Vigliani en una resolución en la que excarcelaron a los detenidos Mathov y Santos y ordenaron una segunda indagatoria para De la Rúa y su ex ministro de Interior Mestre.

Paralelamente, los fiscales Patricio Evers y Horacio Comparatore investigan los cinco homicidios del 20 de diciembre, aunque en sólo dos de los casos hay acusados.

Para "Chiche", la Pobreza es Problema de Políticas

La titular del Consejo Coordinador de Políticas Sociales, **Hilda "Chiche" González de Duhalde,** destacó la participación de las mujeres en los tiempos de crisis que atraviesa el país al asegurar que "**la pobreza es un problema de políticas y no de recursos**".

Al clausurar ayer el seminario internacional **"Familia y Género: aportes a una política social integral"**, que se desarrolló durante dos días en el Archivo General de la Nación, la Primera Dama subrayó que la Argentina "**necesita cada día más"** de la participación femenina. En ese marco, obtuvo un sonoro aplauso cuando mencionó el cupo para mujeres sindicalistas, iniciativa que se inscribirá en la sancionada ley del congreso, por la que los partidos políticos están obligados a incluir mujeres en las listas de cargos electivos.

González de Duhalde, dijo que la pobreza es más bien un problema de políticas públicas antes que de recursos, subrayó que las mujeres tienen la capacidad de poner **"alma, corazón y vida"** en sus acciones a diferencia de los hombres que tienen una mirada más pragmática y racional sobre la realidad.

Al explicar la costumbre generalizada de los ejecutivos, municipal, provincial o nacional, de otorgar la tarea social a las mujeres porque es un área de "**pocos recursos y es un tema menor"**, la Primera Dama afirmó que en realidad **"nos dejaron la tarea más noble"**.

Intendente Debe Devolver una Fortuna

LA RIOJA.- Un intendente riojano deberá devolverle al **Estado provincial más de un millón y medio de pesos**, luego de que el **Tribunal de Cuentas** detectó presuntas irregularidades en la administración financiera del municipio de **Malanzán**, por lo que denunció al jefe comunal ante la justicia.

Se trata del intendente **Roberto Brizuela**, jefe comunal del departamento **Juan Facundo Quiroga**, con cabecera en la localidad de **Malanzán**, a unos 200 kilómetros al sur de la capital provincial.

Brizuela y los dos responsables financieros del municipio, el contador **Gustavo Vera Gómez** y el tesorero **Marcelo Flores**, fueron imputados por el **Tribunal de Cuentas** debido a presuntas irregularidades administrativas y la falta de rendición de fondos transferidos por el gobierno provincial.

La investigación contable detectó la falta de rendición de dos partidas transferidas a **Brizuela** en el primer y segundo trimestre del año pasado, por **más de 750 mil pesos cada una**.

Incluso el organismo de contralor, al producir el fallo condenatorio, advierte que **"del informe preliminar surge la probable comisión de hechos delictivos"** y por ello intima a los funcionarios involucrados a **"que depositen el importe del cargo"** en las cuentas del **Nuevo Banco La Rioja**.

Entre las presuntas irregularidades detectadas por el **Tribunal de Cuentas** y dadas a conocer en un documento enviado al gobierno provincial que tomó estado público, se observa la **"emisión de cheques cobrados por personas distintas al supuesto proveedor de bienes y servicios"** y **"pago de facturas a comerciantes que no reconocen como propia la factura rendida por el municipio"**.

El **Tribunal de Cuentas** decidió, por mayoría de sus miembros, remitir la investigación al fiscal de turno para que determine el posible inicio de una investigación penal.

DAN MAS TIEMPO AL JUEZ EN CAUSA DE LAS COIMAS

La **Cámara Federal** concedió una **prórroga de 60 días** al juez **Rodolfo Canicoba Corral** para que realice medidas de prueba en la causa en que se investiga si una decena de senadores pidieron coimas para sancionar la ley de reforma laboral.

Fuentes de la **Sala I** explicaron que la medida "no es perentoria" ya que el magistrado -una vez transcurrido ese plazo y de entender que la realización de las diligencias insumiría más tiempo- podría solicitar una nueva prórroga.

El expediente está en poder de **Canicoba Corral** desde agosto de 2001, cuando el entonces juez federal **Gabriel Cavallo** -ante quien tramitaron las actuaciones tras la renuncia de **Carlos Liporaci**- fue ascendido a camarista.

Por ese motivo, **Cavallo** se excusó de intervenir y como sólo permanecía **Horacio Vigliani** -la camarista **Luisa Riva Aramayo** falleció hace un par de meses-, la **Sala** debió integrarse con **Martín Irurzun**, miembro de la **Sala II**.

Los informantes recordaron que **Canicoba Corral** tiene pendiente de resolución definitiva la situación de los legisladores imputados a quienes **Liporaci** -en uno de sus últimos actos como magistrado- dictó la **"falta de mérito"** el 29 de diciembre de 2000.

La **"falta de mérito"** es una solución intermedia entre el sobreseimiento y el procesamiento pero no "causa estado", es decir que no puede extenderse indefinidamente, ya que el juez debe optar por atribuir responsabilidades (procesar) o, por el contrario, desvincular a los acusados (sobreseer).

En su oportunidad, **Liporaci** benefició con esa solución intermedia a los senadores nacionales involucrados en la investigación por el presunto pago de sobornos en la Cámara alta del **Congreso** para que se aprobara la denominada **Ley Laboral**.

EL DEBATE

*El bloque de legisladores porteños de la **UCR** designó a **Rubén Campos** como nuevo presidente de esa bancada y acordó impulsar la reelección de **Cristian Caram,** al frente de la vicepresidencia primera del cuerpo legislativo. Campos, enrolado en la corriente interna que responde a **Enrique Nosiglia**, reemplaza así a **Fernando Caeiro**, durante cuya gestión el bloque radical sufrió ausencias **"de hecho"** que habían debilitado su funcionamiento.*

* * *

*El intendente de Escobar, **Luis Patti**, lanzará oficialmente el sábado su candidatura a gobernador bonaerense por el **Partido Unidad Federalista (PAUFE).** El acto se realizará a las 18.30 en **Pichincha** esquina **Soler**, de la localidad de **Lomas de Zamora,** y según explicó **Miguel Avalos**, jefe del comando de campaña de Patti, el candidato llamará a respaldar a **Carlos Menem** en las elecciones presidenciales.*

* * *

Alberto Asseff**, presidente del **Partido Nacional Constitucionalista (PNC)-Unión para la Integración y el Resurgimiento (UNIR)**, dijo que **"el secuestro extorsivo es uno de los delitos más aviesos y que genera alarma social, por lo cual es tiempo para darle batalla y ganarle a los delincuentes"**. Agregó Asseff que **"el Congreso debería sesionar el fin de semana, como lo hizo en enero para sancionar las discutibles medidas de emergencia económica".

* * *

*Los diputados socialistas presentarán un proyecto que propone **legalizar el aborto** cuando **"existe un riesgo grave de salud física y psíquica para la mujer"**. El proyecto fue redactado por el diputado **Rubén Giustiniani** y propone una modificación del artículo 86 del Código Penal, para "despenalizar" la práctica médica del aborto. Además, el proyecto impulsa la derogación del artículo 88 del Código Penal que sanciona a las mujeres que lo realizaron.*

* * *

*El gobernador del **Chaco** y titular de la **UCR, Angel Rozas**, sostuvo ayer que la interna justicialista está poniendo al país al borde del abismo. **"Las pocas cosas buenas que han quedado en la macroeconomía a través de (el ministro) Roberto Lavagna, pueden quedar al margen si sigue esta inestabilidad política generada por esta furiosa interna del justicialismo, que está poniendo al país al borde del abismo"**, dijo Rozas.*

Loable Tarea de Estudiantes Secundarios

En la víspera, estudiantes secundarios que trabajan para **concientizar a los jóvenes**, a través de los medios de comunicación, sobre las consecuencias del **alcohol**, el **tabaquismo** y la **drogadicción** en la adolescencia, efectuaron una amplia y positiva exposición ante el presidente **Eduardo Duhalde,** en la quinta presidencial de Olivos, donde también estuvo presente el secretario de Programación para la Prevención de la Drogadicción y la Lucha contra el Narcotráfico (Sedronar), **Wilbur Ricardo Grimson**.

De tal modo, una veintena de alumnos de distintas escuelas de la **Ciudad de Buenos Aires,** explicaron al primer mandatario y otros funcionarios, sobre el proyecto, que organiza desde hace dos años la **Unesco**. El mismo tiene como finalidad concientizar a los jóvenes, a través de distintos medios de comunicación -radios, videos o campañas gráficas-, sobre el alcohol, el tabaquismo, la drogadicción y la prevención contra el HIV.

Duhalde manifestó su preocupación ante los resultados de la última encuesta, realizada por la **Sedronar** en 22 provincias, en las que un número importante de chicos de 13 años consumen alcohol, tendencia que se acentúa a los 14, y a los 15 los adolescentes ya se encuentran desbordados por este flagelo.

Para Grimson, **"los propietarios de discos y organizadores de fiestas o eventos, deben entender que los jóvenes pueden divertirse sin emborracharse".**

"El objetivo es que la sociedad reflexione sobre este castigo, que agrede a todos y se suma a los problemas socioeconómicos que ya tiene la gente", agregó.

Política Salarial sin Definición

GOBIERNO, SINDICALISTAS Y EMPRESARIOS NO SE PUSIERON DE ACUERDO PARA MANTENER EL AUMENTO DE LOS 100 PESOS

Funcionarios del Gobierno, sindicalistas y empresarios no se pusieron de acuerdo en la implementación de una política salarial que, a partir de enero próximo, **permita mantener el aumento de $ 100 que el Gobierno dispuso para los trabajadores del sector privado.**

Encabezados por la ministro de Trabajo, Graciela Camaño, los representantes de la CGT oficial, la Unión Industrial Argentina (UIA), la Coordinadora de Actividades Mercantiles y Empresarias (CAME) y la opositora Central de los Trabajadores Argentinos (CTA) se reunieron por quinta vez en el marco de la Mesa del Diálogo por el Empleo Decente.

Los encuentros se realizan para buscar la forma de morigerar el impacto que tendrán los trabajadores privados a partir del 1 de enero próximo, cuando deje de regir el aumento de cien pesos dispuesto por el gobierno nacional.

La CGT oficial llegó a la sede de la cartera laboral con una nueva propuesta: **implementar un aumento salarial, remunerativo, de 150 pesos para el sector privado, a fin de mantener el "poder adquisitivo" de los trabajadores, afectado por la devaluación y la inflación**. Sin embargo, se retiraron de la reunión **"preocupados y pesimistas"** ante **"la intransigencia"** de los empresarios, según informaron, en aplicar aumentos de salarios.

La ministra Camaño aclaró: **"no nos hemos impuesto un plazo"** para lograr acuerdos, aunque advirtió que **"el plazo existe y es diciembre"** porque en esa fecha, recordó, **"vence el decreto de los 100 pesos de aumento".**

Según pudo saberse, ante la imposibilidad presentada por el sector minorista de absorber la incorporación de este monto en los básicos de convenio, se habló de nuevos impuestos y en este sentido se mencionaron algunos retoques al IVA.

Terminado el encuentro, la ministra se comunicó con su par de Economía, Roberto Lavagna, con quien acordó que el próximo lunes a las 15, el subsecretario de Políticas Económicas, Carlos Llaurado, participará de la reunión con empresarios y sindicalistas en la sede de la cartera laboral para analizar las propuestas que hagan los diferentes sectores.

"BAJARA LA DESOCUPACION"

Pronosticó ayer la ministra de Trabajo, **Graciela Camaño**, una baja en el índice de desocupación que el Indec difundirá el mes que viene, y respaldó **"fervorosamente"** las negociaciones que su par de Economía, Roberto Lavagna, lleva adelante ante los representantes del Fondo Monetario Internacional (FMI).

"Desde hace dos meses se está construyendo más empleo que el que se destruye y vamos a tener un indicador más optimista", afirmó Camaño en el Ministerio de Economía, donde participó de una teleconferencia con la Organización Internacional del Trabajo (OIT) sobre la reforma del sistema previsional.

Camaño, en declaraciones a los periodistas acreditados en el Palacio de Hacienda, remarcó que **"los indicadores laborales se vienen recuperando de dos meses a esta parte".**

"Venimos advirtiendo desde el mes de mayo que se registró una suerte de **'amesetamiento'** en nuestros indicadores, lo que nos permitió visualizar que, a esta altura, ibamos a tener más construcción que destrucción de empleo", subrayó la titular de la cartera laboral.

En tal sentido, añadió que **"estamos viendo, desde el mes pasado, mejoras en zonas tales como el Gran Mendoza o el Gran Rosario, por lo tanto no dudamos que el indicador del Indec será un poco más optimista"**. La ministra también se refirió, en forma positiva, a las negociaciones que el ministro de Economía, Roberto Lavagna, está llevando adelante con los representantes del FMI.

NUEVO PLAN DE LUCHA POR ALIMENTOS

El Movimiento Independiente de Jubilados y Desocupados (MIJD) desarrollará hoy un nuevo plan de lucha en reclamo de alimentos y planes de empleo, con una marcha desde el Congreso a Casa de Gobierno. La protesta de jubilados y desocupados comenzará a partir de las 9.30, cuando las columnas de desocupados comiencen a concentrarse en las inmediaciones del **Congreso Nacional**.

"Para la manifestación de mañana han decidido participar y convocar también el Bloque Piquetero Nacional, la Coordinadora de Trabajadores Desocupados Aníbal Verón y el Movimiento Barrios de Pie", dijo **Castells.** El dirigente informó además que los manifestantes se concentrarán en el Congreso Nacional para marchar posteriormente a la Casa de Gobierno, al Ministerio de Trabajo y a la sede del PAMI.

"Con decenas de miles de compañeros vamos a realizar este nuevo plan de lucha para reclamar los planes de empleo, alimentos, el pago en término de la ayuda social y repudiaremos los aumentos de tarifas. También vamos a exigir los planes Jefas y Jefes de Hogar que el gobierno dio de baja a nuestras organizaciones para dárselo a los punteros del PJ con motivo de la próxima campaña electoral", señaló Castells.

"Un Mercado sin Recursos"

La **Asociación de Trabajadores del Estado** (ATE) comenzará hoy una serie de medidas de fuerza en el **Mercado Central**, en rechazo a decisiones adoptadas por el directorio del mismo que **"dejará al mercado sin recursos"**.

"La mala administración, los gastos superfluos y el recorte simultáneo de los salarios de los trabajadores, entre otros temas, serán objeto de debate en una asamblea general que se realizará hoy a a las 10 en el playón de Riccheri y Boulogne Sur Mer de Tapiales", se informó en un comunicado. De la asamblea, surgirán medidas de fuerza **"en defensa de los intereses de la población de la región metropolitana de Buenos Aires y de la fuente de trabajo seriamente amenazada por la inacción de la actual conducción"**.

"Frente a esta situación, los únicos perjudicados son los trabajadores, los operadores y las cooperativas", se indicó en el comunicado, en el que exigen **"poner fin a la mala administración y devolver el salario expropiado al bolsillo de los trabajadores"**.

Pedido de Cartoneros

El **Supremo Tribunal de Justicia de la Ciudad** escuchó, durante una audiencia pública, el pedido de un grupo de cartoneros que le reclamaron que declare inconstitucional un artículo de una norma que les prohíbe ejercer la separación de residuos.

Ahora, el Tribunal, máximo organismo de la justicia porteña, deberá decidir, luego de escuchar los alegatos y la opinión de la fiscalía y la procuración, en un plazo máximo de 80 días hábiles, si se deroga o no el artículo cuestionado, el número 6 de la ordenanza número 33.581 dictada en 1977.

Los representantes de los cartoneros, **Domingo Fresco,** de la cooperativo Nuevo Rumbo y Lidia Quinteros, del Tren Blanco, sostuvieron que **"no eligieron"** la actividad que desarrollan y coincidieron en que **"nos vimos obligados a hacer esto para poder lograr una mínima subsistencia"**.

"Tiene que ser considerado como un trabajo digno por las autoridades", reclamaron los cartoneros.

Por su parte, los investigadores y especialistas Sandra Carlino y Francisco Suárez destacaron la **"importancia de promover una cultura del reciclado por su impacto ambiental"** y opinaron que **"debemos** -como dicen todas las organizaciones mundiales que trabajan en el tema- **pensar en un desarrollo sustentable, es decir, usar los recursos de que disponemos sin poner en peligro los de las generaciones futuras, y esto es lo que están logrando los cartoneros"**.

MOVILIZACION EN RESPALDO A OCUPACION DEL RECTORADO

La asamblea permanente de la **Facultad de Ciencias Sociales de la Universidad de Buenos Aires** (UBA) calificó como **"irregular"** la sesión realizada por el **Consejo Superior** universitario y convocó para hoy a una marcha multisectorial en respaldo de la toma del Rectorado.

La movilización se realizará a partir de las 19.30 desde la Plaza Houssay al Rectorado y participarán facultades de la UBA, la **Federación Universitaria de Buenos Aires** (FUBA), la **Asociación Gremial Docente** (AGD), organizaciones de desocupados y trabajadores de fábricas recuperadas, se informó. Los estudiantes, quienes mantienen desde hace 22 días la toma de las instalaciones del Rectorado, señalaron en un comunicado que la sesión realizada ayer por el Consejo Superior de la UBA en la **Facultad de Ingeniería** es "irregular", ya que los Estatutos establecen que debe ser **"pública"** y no a puertas cerradas, por lo que **"se negó la participación estudiantil"**.

Asimismo, responsabilizaron al rector **Guillermo Jaim Etcheverry** y a los decanos y consejeros superiores de cualquier **"atentado contra la integridad física a quienes sostienen la toma"** del edificio de Viamonte 444, y de "las eventuales consecuencias que produzca la intervención de la fuerza pública". Agregaron que el Consejo Superior tampoco convocó oficialmente a algunos consejeros estudiantiles y graduados, demostrando su **"intransigencia y cerrando sistemáticamente todas las posibilidades de diálogo"**.

SE ACERCA LA MARCHA POR LA VIDA

Los 300 niños del **Movimiento Nacional de los Chicos del Pueblo** que participan de la Marcha por la Vida, llegaron ayer cerca de las 17 a **Gualeguacyhú**, distante 300 kilómetros al sur de la capital entrerriana y a menos de 150 de la Capital Federal, donde mañana concluirán el periplo por varias provincias argentinas en defensa del derecho a la vida y la infancia. Encabezada por el titular de la CTA, **Víctor de Gennaro**, la columna de chicos llegó a la calle **Primera Junta** y, desde allí por **25 de Mayo**, en pleno centro de Gualeguaychú, se dirigió hasta la **Plaza San Martín** donde se realizó el acto.

INTIMIDADES DE LA CASA ROSADA

Hablaron todos. El Presidente, por una radio, su esposa, por otra, y además el desayuno de todos los miércoles por TV. Luego, con mucho menos protagonismo, José Pampuro, Mabel Müller y varios de otro equipo como Rubén Marín. Fue un día mediático en la Casa Rosada en el ámbito de un clima bastante extraño, casi enrarecido por la factibilidad de que un fallo judicial pueda obligar a pegar una frenada y dar marcha atrás con la fecha de las elecciones. **"Imagine lo que puede pasar si se revoca el fallo de Servini de Curbría y hay que hacer elecciones internas simultáneas y abiertas"**, tiró como datito un alto funcionario que algo sabe de esa posibilidad. Hay preocupación y muchas palabras.

● RARA AVIS

Horacio Jaunaera fue otro protagonista de la palabra. El ministro de Defensa es un hombre récord en el mundo. Fue secretario de tres ministros, y ministro de tres presidentes. Ayer le tocó hablar en lugar de **Atanasof.** Y dijo cosas importantes, como por ejemplo que podía existir un estado de inequietud si la **Corte Suprema** pega un reviro y declara inconstitucional las leyes de **Obediencia Debida y Punto final.**

● COMO SAN MARTIN

Las maniobras conjuntas que realizaron **Argentina, Chile y Brasil** en territorio trasandino son las primeras terrestres desde los tiempos del **general don José de San Martín.** Lo mencionó **Jaunarena** en su charla con periodistas en alusión a esas maniobras. **"Las únicas que se hicieron conjuntas hasta la fecha son las marítimas, pero éstas son las primeras desde los tiempos del Libertador"...** ¡Qué bueno! ¿No?

● EL SOJAZO

Hoy, además de hablar de política en **Santa Fe** en el campo **El Guasucho** casi en el límite santafesino con el Chaco, Reutemann y el presidente van a hablar de la soja. La excelencia en la calidad y cantidad de la producción sojera argentina, no sólo queda en eso. Sumada la producción local con la brasileña, superan por primera vez en la historia a la de los **EE.UU.**, que por muchos años fue la primera del mundo. Pero hay algo más. Entre los documentos que se tienen, y que **Jorge Matzkin** también llevará a **Santa Fe,** figura la expectativa de exportación a **China. "Señores, con eso, se puede zafar.** Hasta mañana y con el pensamiento en un mercado de 1.300 millones de chinos.

ESCRACHE CON TRAGICO FINAL

Leopoldo Russo, ex Juez Federal, Cayó Fulminado por un Infarto Tras Pelear con Grupos de Derechos Humanos; se Había Careado con la Madre de un Desaparecido

El ex magistrado momentos antes del fatal desenlace.

NOMBRADO POR LA JUNTA MILITAR

Leopoldo Russo había sido nombrado **juez federal de La Plata** en agosto de 1976 por la **Junta Militar** que encabezaba el dictador **Jorge Rafael Videla**, y guardaba relación con el general **Ramón Camps**, gobernador de facto de la **provincia de Buenos Aires**, una de las principales cabezas de la represión ilegal que supo ganarse el mote de **"El Carnicero de Buenos Aires"**.

La **Asamblea Permanente por los Derechos Humanos (APDH) de La Plata** informó que **Russo** recibió en su juzgado **más de 200 hábeas corpus en dos años y rechazó 78**, algunos de ellos con la **obligación del pago de costas para los familiares de las víctimas**.

"El Ministerio de Justicia quería un socialista. Yo había militado en el socialismo desde chico. En el Juzgado Federal de La Plata Nº 1 pusieron a Héctor de la Serna, un militar abogado, quien se encargaba de la cuestión electoral y a mí me preguntaron si quería el juzgado 2 o el 3, y les contesté que me dieran el 2", relató el 23 de octubre pasado cuando le preguntaron por su nombramiento.

Luego remarcó: **"Yo no tengo nada que esconder"** y sostuvo que integraba un **"grupo de amigos"** que accedieron a cargos públicos tras el golpe de estado.

Sus antecedentes en la **Justicia** se remiten al golpe de setiembre de 1955: **"Fui designado juez del Tribunal Laboral Nº 1 de provincia con la Revolución Libertadora"**, había declarado en esa ocasión.

Tras ser careado con la madre de un joven detenido-desaparecido y enfrentarse a gritos con miembros de organismos humanitarios, **falleció ayer de un ataque cardíaco el ex juez federal Leopoldo José Russo, nombrado en 1976 por la dictadura militar**.

"¡Son todos una manga de comunistas y mentirosos!", vociferó el ex magistrado de 80 años, al responder al **griterío del público en contra suyo** durante la audiencia del denominado **Juicio por la Verdad** que, como todos los miércoles, se sustanció en la **Cámara Federal de La Plata**.

"¡Son todos una manga de comunistas y mentirosos!", vociferó el ex magistrado, quien también tenía un sobrino desaparecido, al responder al griterío del público en contra suyo durante la audiencia que, como todos los miércoles, se sustancia en la **Cámara Federal de La Plata** para determinar el destino de más de dos mil víctimas de la dictadura.

Al finalizar la audiencia, y al salir de la sede judicial, **Russo** cayó derrumbado al piso debido a que sufrió un infarto y, si bien fue trasladado al hospital **platense San Martín**, falleció antes de que pudieran someterlo a maniobras de reanimación.

A raíz de ello, la **Cámara Federal de La Plata** y el fiscal **Félix Crous** presentaron una denuncia ante el juez de turno, **Arnaldo Corazza**, para que se investigue **"la posible comisión de un delito"**.

Russo había sido citado por la **Cámara Federal** platense para ser sometido a un careo con quien años atrás iba a ser su consuegra, la abogada **Gladys María Harvey**, madre del joven desaparecido **Daniel Carlos Ponti**, secuestrado el 25 de noviembre de 1976.

Lo curioso del caso es que **Russo** había sido compañero en el colegio secundario del padre de **Daniel Carlos**, y que una de las hijas del entonces juez, **Cintia**, era la novia del joven cuando éste fue secuestrado. Y también uno de sus sobrinos, **Gustavo**, se encuentra desaparecido.

El 9 de octubre pasado, **Harvey** había prestado declaración en el juicio -que no tiene efectos penales- y exigió la citación de **Russo**. Ese día contó que, en su búsqueda por encontrar a su hijo, presentó un hábeas corpus en el juzgado de **Russo**, pero que el ex magistrado le dijo: **"Mirá Gladys: con respecto a mi sobrino sé que está muerto. Y con respecto a tu hijo, no tengo noticias"**.

También sostuvo que **"Russo tenía una gran amistad con Camps"**.

Quince días después, el ex juez acudió a los tribunales para sostener que **"nunca jamás"** se había reunido con **Harvey**. Y ayer llegó al careo para mantener sus afirmaciones frente a quienes hubieran sido sus consuegros.

"Ratifico totalmente lo que dije. La señora está totalmente confundida. Jamás recibí en el juzgado a esta señora. Conmigo no habló nunca. Lo niego terminantemente", aseguró.

Pero la mujer ratificó sus dichos. **"Tuvimos varias conversaciones; puedo cometer un solo error. No recuerdo si la reunión fue a fines de 1977 o en 1978, pero fue una reunión a nivel amistoso. Le pregunté si sabía algo de mi hijo y él incluso habló sobre su vínculo con los jefes de la represión"**.

Fue así como el tribunal dio por terminado el careo y **Russo** se dispuso a retirarse cuando en el hall, fue interceptado por un grupo de militantes que lo acusaron a gritos, con frases como **"cómplice, colaborador de los milicos"**; **"cien años de cárcel para vos"** y **"a mí me rechazaste los hábeas corpus"**.

En medio de los insultos, **Russo** les atinó a responder: **"Son todos unos mentirosos y cobardes"**. Y repitió una y otra vez a modo de insulto: **"¡Comunistas, comunistas!"**.

Russo fue acompañado por un grupo de policías e incluso por el presidente del **Tribunal**, **Antonio Pacilio**, hasta el ascensor del edificio de los tribunales, tocándose el pecho.

Al salir a la explanada del edificio, cayó al piso víctima de un infarto, y fue asistido en vano por periodistas y policías hasta que llegó una ambulancia.

Obediencia Debida, "Cosa Juzgada"

Si la **Corte Suprema de Justicia** resolviera declarar la **inconstitucionalidad de las leyes de Obediencia Debida y Punto Final**, se generaría un escenario de **"incertidumbre"** en el país, porque **"se volvería atrás"** sobre situaciones que "ya son cosa juzgada", advirtió el ministro de Defensa, **Horacio Jaunarena**.

En una conferencia de prensa que ofreció en la **Casa de Gobierno**, consultado acerca de un eventual fallo de la **Corte Suprema** decretando la inconstitucionalidad de las leyes de Obediencia Debida y Punto Final, **Jaunarena** sostuvo que **"si eso ocurriera, tendríamos un panorama de incertidumbre"** en el país.

"Con una medida de esa naturaleza, se volvería atrás sobre situaciones que ya son cosa juzgada en la Argentina, o por lo menos terminadas", porque son **"hechos que han sucedido hace más de 20 años"**.

Jaunarena consideró que **"no es bueno para ninguna sociedad, ni para los miembros de ella, que permanezca ese estado de incertidumbre"** y evaluó que la recurrencia y permanencia del tema en la opinión pública obedece a **"una multiplicidad de razones"**.

"La verdad es que los hechos que sucedieron son absolutamente penosos y lamentables, de tal manera que no es extraño que queden heridas lacerantes en el país" sostuvo el ministro, quien exhortó **"a todos los argentinos a hacer un esfuerzo por cerrarlas"**.

Además, manifestó que **"el mantenimiento de esta herida abierta tiene que ver con que la situación de un hombre desaparecido es una biografía sin final, porque no está en ningún lugar, y esto es contrario a la memoria colectiva y a la naturaleza humana"**.

Por eso, **"frente a la dimensión de los problemas que tiene el país en estos momentos, el esfuerzo que tenemos que hacer todos es ver si podemos superar esta desgracia que tuvimos que enfrentar alguna vez"**, dijo.

La **Corte Suprema** tiene en sus manos la resolución de este tema, luego que el procurador general de la Nación, **Nicolás Becerra**, dictaminara la inconstitucionalidad de estas leyes, coincidiendo con la decisión de la **Sala II de la Cámara Federal** que en noviembre de 2001 tomó idéntica posición.

Jaunarena expresó además no tener **"conocimiento"** ni saber que **"haya existido"** una supuesta reunión del jefe del Ejército, **Ricardo Brinzoni**, y el presidente de la Corte, **Julio Nazareno**, para tratar el tema de los fallos pendientes en la Justicia, tal como lo publicó días atrás un matutino porteño.

Para superar el pasado y las heridas en la sociedad por los sucesos ocurridos durante el último gobierno militar, señaló que **"hay que tener una doble actitud: no olvidar la historia, para que no vuelva a repetirse y, por otra parte, no quedarnos presos de la historia, porque los tiempos no se repiten automáticamente"**.

UNA MUJER EN LA CORTE

Con el juramento de rigor, asumieron ayer como nuevos ministros de la Suprema Corte de Justicia bonaerense los jueces **Hilda Kogan** -primera mujer en acceder a ese cargo- y **Luis Esteban Genoud**.

De esta manera, se cubrieron las dos vacantes que había en el máximo tribunal provincial. El gobernador **Felipe Solá** dijo que es un **"honor"** la asunción de una mujer como ministra de la Corte y señaló que **"si hubiera otra vacante"** en el tribunal **"y a mí me tocara decidir, volvería a nombrar otra mujer"**. **"Es una decisión de que la mirada sobre las capacidades sea más justa y no le pertenezca siempre al mismo género"**, añadió.

Por su parte, Kogan señaló que **"la tarea es una gran responsabilidad y ojalá que abra el camino a otras mujeres"**.

Consultada sobre sus metas dijo que aspira **"a la igualdad"** y destacó que **"las mujeres tenemos más sentido de la igualdad y más trato humano con la justicia. Además pretendo un acercamiento mayor al ciudadano como es acercarle el lenguaje de la justicia"**.

Con estas dos designaciones la Corte queda integrada por Juan Carlos Hitters, Eduardo Pettigiani, Juan Manuel Salas, Eduardo de Lázzari, Héctor Negri, Francisco Roncoroni, Daniel Soria, Kogan y Genoud. Kogan era jueza de primera instancia en el fuero federal de Seguridad Social, cargo al que accedió en 1996, y es vicepresidenta de la Asociación de Mujeres Jueces de la República Argentina.

Genoud y Kogan, los nuevos ministros.

CASO AMIA: RIBELLI DENUNCIO A FISCALES

Uno de los cinco principales acusados del atentado a la AMIA, el ex comisario bonaerense **Juan José Ribelli**, denunció a los fiscales que investigaron el ataque terrorista por haber supuestamente ofrecido dinero a testigos, en base a los dichos de otro de los detenidos.

El abogado de Ribelli, **José Manuel Ubeira**, radicó ayer la denuncia contra los fiscales federales **Eamon Mullen y José Barbaccia** ante el juzgado federal de **Jorge Ballestero**, informaron fuentes judiciales.

La denuncia también alcanza al juez del caso, **Juan José Galeano**, a quien Ubeira acusó de **"encubrimiento"** e **"incumplimiento de los deberes de funcionario público"** por no haber denunciado este supuesto accionar de los fiscales.

Para avalar la denuncia, Ubeira se basó en los dichos del reducidor de autos Carlos Telleldín en el juicio oral que se sigue en su contra por el atentado y en una escucha telefónica a su mujer, **Ana Boragni**, donde se habla de estos ofrecimientos monetarios.

En concreto, en su declaración indagatoria en el Tribunal Oral Federal 3 el último poseedor legal de la camioneta Trafic que se usó como **"cochebomba"** en el ataque, dijo que los fiscales ofrecieron cien mil dólares a un mecánico que trabajó con él, Guillermo Cotoras.

Cotoras tiene hoy falta de mérito en la causa y fue uno de quienes tuvo en sus manos el motor de la Trafic que se usó en AMIA.

ADVERTENCIA DE EMPRESARIOS POR RELACION CON EL FONDO

MAR DEL PLATA.- Los empresarios reunidos en el 38 coloquio anual del **Instituto para el Desarrollo de Empresarios Argentinos** (IDEA) consideraron ayer necesario que el país llegue a un acuerdo con el **Fondo Monetario Internacional** (FMI), aunque advirtieron que **el gobierno debe firmar un programa conveniente para la Argentina**.

Así lo expresaron el titular del Banco Hipotecario, **Miguel Kiguel**, el presidente de la Asociación de Fábricas de Automotores (ADEFA), **Juan Manuel Lardizábal**, el presidente de IDEA, **Oscar Vicente**, y el presidente del 38 coloquio, **Juan Carlos Masjoan**. Kiguel rechazó la idea de que la Argentina caiga en default con los organismos internacionales de crédito, al afirmar que "es mejor tener una economía que se parezca al resto de las economías del mundo, ya que somos parte de la economía global".

"Argentina tiene que buscar la mejor negociación posible y buscar un equilibrio entre lo que quiere el Fondo y lo que está buscando la Argentina", subrayó el titular del Banco Hipotecario. En ese sentido, recordó que el país "ya está en default con toda su deuda pública" y advirtió que "si entramos en cesación de pagos con los organismos internacionales perderíamos la posibilidad de recibir algunos desembolsos de créditos ya acordados con el Banco Mundial y el BID".

Sin embargo, sostuvo que "la economía va a seguir funcionando" ya que a su entender "en término de flujos netos de fondos para el país la situación no cambiaría demasiado". Por su lado, Lardizábal consideró que la posibilidad de default con los organismos financieros internacionales "es un riesgo" y advirtió que sin **"confiabilidad y credibilidad estamos en el peor de los climas para hablar de futuro"**. Opinó que el gobierno está negociando con el FMI "bajo una posición de fuerza" pero advirtió que "con lo que ya ha hecho la Argentina va a costar volverse a insertar en la economía global".

"Debemos encabezar la lista de países subdesarrollados menos previsibles, un país que no honra sus compromisos, y esto impacta sobre nuestro futuro", sostuvo Lardizábal. Por su parte, Vicente afirmó que "al mundo le conviene que acordemos" con el FMI y señaló que "hay que negociar, aunque esto no se hace de un lado solo".

"El Riesgo de Volver Hacia Atrás"

DUHALDE, AUNQUE CAUTELOSO, SE MOSTRO CONFIADO EN LOGRAR ACUERDO QUE NO SEA RECESIVO

Con una cuota de contenida esperanza pero sin dejar de ser cauteloso en el manejo de los tiempos, el presidente **Eduardo Duhalde** volvió a mostrarse **"totalmente convencido"** de llegar a un acuerdo con el **Fondo Monetario Internacional** que permita evitar en una inminente cesación de pagos con los organismos multilaterales de crédito, aunque advirtió que si las pautas del entendimiento fueran recesivas **"pueden hacer abortar esta etapa de recuperación"** y **"corremos riesgos de volver hacia atrás"**.

Duhalde reiteró que el próximo vencimiento por **180 millones de dólares de servicios con el FMI** se va a abonar **"como se ha pagado hasta ahora"**, es decir, con reservas del **Banco Central**, y confió que para el 14 de este mes pueda concluir la negociación.

En tal sentido, advirtió que no se deberían emplear más divisas para otros vencimiento porque ello, según dijo, sería **"absolutamente inviable para el país"**.

El **Jefe de Estado** formuló declaraciones en las que dio un fuerte respaldo al ministro de Economía, **Roberto Lavagna**, al sostener que **"es el mejor de los últimos años"** y caracterizarlo como **"un hombre muy interesante en este momento como figura política"**.

"Es el mejor ministro que recuerdo de los últimos años de Argentina, es muy capacitado, además es un hombre firme, que es lo que necesita Argentina en este momento para negociar y no sólo con sectores externos, sino también con internos que muchas veces, a río revuelto, intentar pescar ganancias", dijo **Duhalde**, para quien **Lavagna "va a ir ganando en la consideración popular"**.

Al volver sobre las complejas negociaciones con el **FMI**, **Duhalde** recordó que en su momento **rechazó las exigencias que tenían que ver con el despido de 420 mil empleados públicos**, lo que según dijo, hubieran puesto al país **"al borde de la guerra civil y el estallido"**, ya que **"era echar más nafta al fuego"**.

Duhalde remarcó que para el **FMI**, el caso argentino **"es la negociación más larga que ha tenido en toda su historia"**, concepto que también fue destacado por su esposa y coordinadora de planes sociales, **Hilda Duhalde**, y el presidente del Banco Interamericano de Desarrollo (BID), **Enrique Iglesias**.

El titular del **BID** destacó también que **"los indicadores que estamos viendo hoy muestran que la situación"** de la **Argentina "se ha estabilizado"** y confió en que pronto se llegue a un acuerdo con el **FMI** sobre las bases de un programa **"sostenible"**.

Por su parte, **Hilda Duhalde** rechazó que el futuro de los planes sociales dependa del acuerdo con el **FMI**, ya que **"los programas jefes y jefas de hogar se están pagando con recursos genuinos del Estado"**.

Por su parte, el vicejefe de Gabinete, **Eduardo Amadeo**, aseguró que **"el tema de pagar con reservas los intereses"** de la deuda externa **"nunca estuvo en cuestión"**, y advirtió que el hecho de no hacerlo **"nos generaría un problema cuando estamos negociando"**.

PROYECTAN PLAN PARA RECUPERAR DEPOSITOS

El actor y productor **Nito Artaza** reiteró la necesidad de **"volver a la Constitución Nacional y a la ley que dispuso la intangibilidad de los depósitos"**, al presentar en el Senado un proyecto de ley que dispone la devolución de los ahorros atrapados en el corralito financiero en su moneda de origen.

"Ante la inminencia de un fallo de la Corte que se pronuncie sobre la constitucionalidad o no de la pesificación de los depósitos (que quedaron dentro del corralito), es necesario volver a la Constitución Nacional y a la ley de intangibilidad de los depósitos", aseveró este mediodía Artaza.

En declaraciones a la prensa realizadas en el edificio anexo del Senado, donde le entregó la iniciativa al senador **Lázaro Chiappe**, quien se comprometió a promover él mismo su tratamiento dentro del cuerpo, Artaza reiteró su reclamo en favor de la devolución de los depósitos del sistema financiero.

Si bien Artaza consignó que la intención es presentar el proyecto como una iniciativa popular, señaló que mientras continúan en la tarea de recolección de firmas el senador por Corrientes se comprometió a presentarla él mismo la iniciativa para darle estado parlamentario.

La iniciativa que será promovida por Chiappe en el Senado contempla la devolución de los depósitos afectados por la pesificación en la moneda de origen en que fueron realizados, tomando como punto de partida el respeto al **"derecho de la propiedad"** establecido en la Constitución Nacional.

El proyecto, ideado por Artaza y un equipo técnico de abogados que forma parte del movimiento de Ahorristas Argentinos Estafados, fue presentada formalmente ante la mesa de entradas del Senado. Por otro lado, al concurrir al Congreso, Artaza confirmó la realización de una asamblea participativa de ahorristas, a realizarse en el cine Gran Rex de Capital Federal, donde se discutirán nuevas alternativas para buscar una salida al problema ocasionado por el corralito, y de una posterior marcha hacia Casa de Gobierno.

Tal como lo establece la Carta Magna, para que un proyecto pueda tomar la forma de iniciativa popular debe reunir el respaldo de al menos 1,5 por ciento de los ciudadanos que integran el padrón electoral y esas firmas deben estar distribuidas en seis provincias de todo el país.

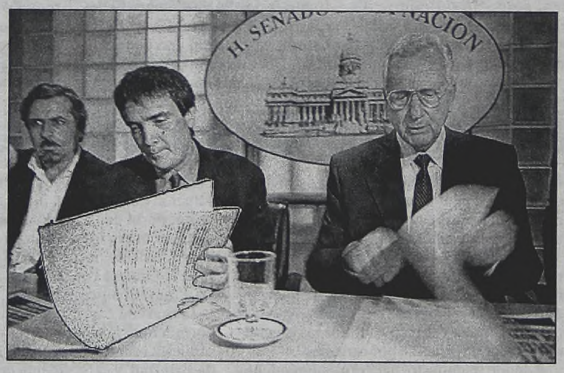

Artaza, junto al senador Chiappe, al presentar un plan que reitera la necesidad de volver a la ley que dispone la intangibilidad de los depósitos.

Banca Española en Favor de Argentina

MADRID, España (Télam).- Los bancos españoles con inversiones en **América latina** criticaron la postura **"fundamentalista"** adoptada por el **Fondo Monetario Internacional** con la **Argentina** y los demás países de la región.

"Estoy harto del fundamentalismo del FMI", sostuvo **Miguel Sebastián**, economista jefe del **Banco Bilbao Viscaya Argentaria (BBVA)**, al participar en **Madrid** del **Foro de Inversiones Iberoamericanas**, junto con directivos de más de un centenar de empresas con intereses en la región.

Según la versión, la frase de **Sebastián** parte del malestar que genera a los empresarios y analistas españoles la postura rígida del **Fondo** frente a las urgencias de países como **Argentina** y **Brasil**.

Frente a los riesgos que genera a los bancos la presencia en la región, **José Juan Ruiz**, director de la **División América del Santander Central Hispano (SCH)**, descartó que la entidad vaya a **"tirar la toalla"** y agregó que **"como bien lo saben en EE.UU., Latinoamérica tiene valor estratégico"**.

Dudas por Pago del Incentivo Docente

El viceministro de Economía **Oscar Tangelson** dijo ayer en el **Foro Nacional, "Educación para todos"**, en el **Palacio Sarmiento**, que el gobierno cuenta **"con una previsión de dinero no presupuestada para el Fondo Nacional de Incentivo Docente** (FONID)".

Es que por una ley del ex ministro de Educación **Juan Llach** no se previó el pago para los años 2002 y 2003. No obstante, Tangelson anticipó que el Palacio de Hacienda **"va a ser receptiva a ver cómo se asignan los recursos"**. En tanto, la titular de la **Confederación Nacional de Trabajadores de la Educación** (CTERA), **Marta Maffei**, pidió a los ministros del área del país que para el normal inicio de las clases que el presupuesto educativo 2003 tenga valores actualizados, que incluya el Fonid, el pago en término de los salarios docentes y el mantenimiento de las becas para los estudiantes pobres. **"Ustedes fíjense lo que pasó con la educación pública en los últimos cuatro años: Tres gestiones educativas diferentes, distintas orientaciones, tironeos, planes que se ponen en vigencia y se sacan a los diez minutos"**, cuestionó Maffei.

Tangelson, encabezó junto a la ministra de **Educación Graciela Giannettasio**, el viceministro **Ricardo Biazzi** y el pedagogo **Emilio Tenti Fanfani**, el Primer Foro Nacional "Educación para todos", que convocó a organismos internacionales, ministros, sindicatos docentes, cámaras de colegios, rectores e investigadores para elaborar un documento por Argentina, a fin de garantizar que se cumplan las metas de la **Unesco**. El organismo de la **ONU**, en su reunión de **Dakar**, dos años atrás, se pronunció a favor de implementar las formas para lograr la total escolaridad de todos los chicos del mundo para el 2015.

El funcionario admitió que Hacienda cuenta con una reserva extra de 3.600 millones de pesos y que **"no se puede pensar en construir un país sólo sectorialmente, sin un proyecto educativo"** y que hasta el momento **"giró los recursos necesarios para abonar el primer semestre"**.

Maffei, entonces le aconsejó que **"disponga de 700 millones de pesos de esos recursos para garantizar la continuidad del incentivo y que no deje ese dinero sin asignación para el próximo gobierno, ya que vamos a empezar el ciclo lectivo con los mismos conflictos"**.

BENEFICIO A DEUDORES HIPOTECARIOS

El Gobierno, Mediante un Decreto de Necesidad y Urgencia, Prorrogará por 30 Días Hábiles las Ejecuciones

El Poder Ejecutivo prorrogará por 30 días hábiles la suspensión de las ejecuciones de los deudores bancarios que vencía a mediados de noviembre. La medida se tomará a través de un **decreto de necesidad y urgencia** y busca arrastrar la suspensión hasta la feria judicial de verano.

Se trataría de la **tercera prórroga desde enero**, cuando se interrumpieron las ejecuciones por la crisis económica.

En el **Congreso** aseguran que existen **50 mil sentencias de remate por deudas bancarias anteriores a la devaluación**.

El anuncio del gobierno frenó la sesión de ayer de la **Cámara de Diputados**, donde el oficialismo **se aprestaba a aprobar un proyecto que prorrogaba la suspensión por 180 días**, y logró reducir un plazo que resultaba excesivo ante las exigencias del **Fondo Monetario Internacional**.

Una reunión entre las autoridades de los bloques del **PJ** y la **UCR**, con el jefe de Gabinete, **Alfredo Atanasof**, y el ministro del Interior, **Jorge Matzkin**, hizo que se levantara la sesión.

Tras el encuentro, el presidente del bloque radical, **Horacio Pernasetti**, reveló que el **Poder Ejecutivo** se comprometió a extender la suspensión.

"El decreto comenzará a regir el 14 de noviembre y, por lo tanto, se llega prácticamente a la feria judicial del verano", explicó **Pernasetti**.

Sin embargo, la medida vuelve a patear hacia adelante una resolución definitiva del problema bancario.

"Hay que tener en cuenta -reconoció **Atanasof** tras la reunión- **que en la medida en que este proceso se vaya prorrogando, limita las posibilidades de crédito a personas necesitadas y queremos encontrar una solución definitiva"**.

En busca de una definición, **Atanasof** llevó a la reunión borradores de dos proyectos que modifican la ley de concursos y quiebras y que, en breve, presentarán ante la **Cámara Baja** para su tratamiento. Las iniciativas apuntan a establecer la mediación compulsiva como instancia previa a la ejecución.

Este mecanismo **regiría para pasivos inferiores a los 280 mil pesos** y paralelamente se inauguraría un programa de reestructuración de pasivos empresarios.

El **PJ** y la **UCR** acordaron una sesión especial para el próximo miércoles, con la intención de destrabar la inactividad y tratar el rechazo al veto del **Poder Ejecutivo** al proyecto que permite el pago de deudas con bonos, la reglamentación del derecho de acceso a la información y la ley de software.

Protesta Frente al Congreso: "Los Préstamos son Impagables"

El **Movimiento en Defensa de la Vivienda** y las **Asociaciones de Deudores Hipotecarios del Gran Buenos Aires,** se concentraron ayer frente al **Congreso** para manifestarse **en contra de los remates y los préstamos hipotecarios que son impagables**.

En la mayoría de los casos, las personas perdieron los trabajos y no llegan ni a cancelar una de las cuotas contraídas, con el agravante que las mismas no están pesificadas, teniendo que abonar a un **dólar de 2,50**, en el mejor de los casos.

En el país hay casi **4 millones de deudores hipotecarios** y si se suman los préstamos **personales** y **prendarios**, llegan a un total de **7 millones de casos**.

Por eso, ante la usura y falta de respuesta política a la crítica situación económica y la inminente pérdida de las viviendas, todos los miércoles de cada mes (como desde hace seis meses) los damnificados se agrupan en **Callao y Rivadavia** de 18 a 20.

Ayer, por ejemplo, unas 300 personas cortaron pacíficamente la intersección esas arterias porteñas.

Gabriela, una de las tantas damnificadas por la crítica situación, sostuvo: **"Esta concentración es a nivel nacional y en defensa de la vivienda única; las asociaciones de deudores hipotecarios estamos acá para que se den cuenta de lo mal que estamos. Es necesario que paren los remates. Las leyes no son respetadas ni respaldadas por los jueces y ya no sabemos en quién creer"**.

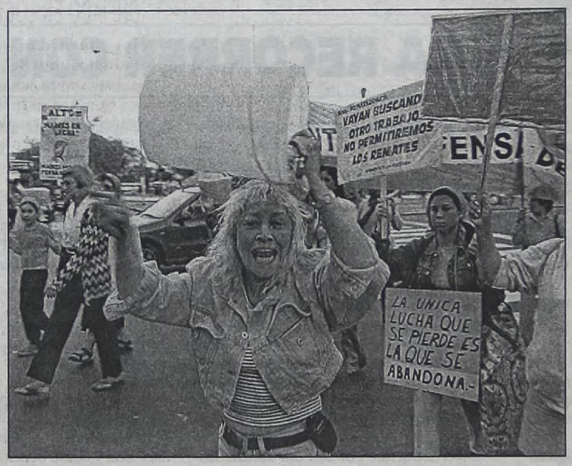

Un Grupo de deudores que protestaron frente al Congreso.

Se Aceptarán los Títulos Públicos

Gustavo Cusinato, diputado nacional por **Entre Ríos**, anticipó que intentará **reflotar la iniciativa que permitía el pago de deudas con títulos públicos para los deudores morosos**, vetada por el presidente **Eduardo Duhalde** tras su aprobación en el **Congreso**, y apoyará la prórroga por 180 días de las ejecuciones hipotecarias.

El legislador radical informó a través de un comunicado que instó a sus pares de bancada a **"insistir con la ley vetada por el presidente Duhalde, que permitía que los deudores bancarios morosos pagaran sus préstamos con bonos públicos"**.

Además, expresó que **"es conveniente tomar una medida que impida que a partir del 12 de noviembre** -cuando vence el plazo de prórroga vigente de los remates- **se inicie una catarata de ejecuciones de miles de hectáreas de tierra y de maquinarias"**.

RECURSOS PARA SUBSIDIAR A EMPRESAS DE ENERGIA

Las tarifas correspondientes al **servicio de suministro de electricidad no registrarán una variación a la baja a partir de este mes**, tal como debería ocurrir por razones estacionales durante el período **noviembre-marzo**, debido a que las autoridades del sector decidieron destinar esos recursos para subsidiar los mayores costos de las empresas generadoras.

Así lo admitieron fuentes oficiales, las que justificaron la medida **en razón de la necesidad de contrarrestar los efectos negativos de la devaluación y la pesificación tarifaria sobre los costos de generación**, particularmente en el caso de las usinas térmicas.

En rigor, la determinación en favor de las generadoras se adoptó a través de la **resolución 148** de la **Secretaría de Energía**, el 25 de octubre, referida a las **tarifas del mercado mayorista de electricidad**.

Usualmente, la baja estacional de esas tarifas **oscila entre 5 y 8 por ciento**, según el cuadro de situación que presenten las diversas fuentes de generación: hídrica, térmica y nuclear. Por ser éste un año de buena hidraulicidad, **la baja debería rondar el nivel histórico mas alto**.

Pero debido a esta decisión las tarifas que cobran las compañías distribuidoras a los usuarios finales resultarán sin cambios respecto de las vigentes durante el invierno.

Ello mientras el **Ente Nacional Regulador de la Electricidad (ENRE)** no concluya con una serie de audiencias públicas que desarrollará en las próximas semanas en todo el país para debatir sobre las tarifas del transporte y distribución de energía.

La excepción a este proceso es el área metropolitana de **Buenos Aires**, donde sólo se discutirán las tarifas del transporte debido a que, según las autoridades de la **Secretaría de Energía**, las compañías distribuidoras no presentaron aún sus respectivos pedidos de ajuste tarifario de emergencia, conforme lo prevé el **artículo 46** de la **Ley del Marco Regulatorio Eléctrico**.

Aclaración de Edesur

A través de un comunicado, la empresa **Edesur** informó que el 24 de octubre pasado realizó **"una solicitud de incremento tarifario de urgencia"** al **Ente Nacional Regulador de la Electricidad** (ENRE), a requerimiento del gobierno, que **alcanza un 38 por ciento** del valor actual de la tarifa y que **excluye a los clientes residenciales de menores ingresos**.

Según precisó Edesur, la solicitud fue realizada "en virtud de que la Resolución Nº 487/02 del Ministerio de Economía **había levantado la valla** impuesta por una resolución anterior de la misma cartera, que **le impedía al ENRE dictar cualquier acto administrativo que tuviera como consecuencia un incremento tarifario**". "En nuestra solicitud dejamos expresamente establecidos los siguientes conceptos: el incremento solicitado debe tener carácter urgente y transitorio; el incremento se solicita a cuenta del resultado que arroje el Proceso de Renegociación del Contrato de Concesión previsto en la Ley de Emergencia Pública", destacó la empresa.

Asimismo, agregó que "las razones objetivas y justificadas de la solicitud están representadas por los efectos económicos producidos sobre la ecuación económico-financiera del contrato **por el régimen de la Emergencia Pública** dictada por el gobierno, que impide el cumplimiento de las obligaciones contractuales en las condiciones originalmente pactadas".

Investigan Recaudación

Fue aprobada ayer por el **Senado** la creación de una **Comisión Bicameral Parlamentaria** que investigue dónde fueron a parar los fondos recaudados a partir de la **ley del cheque**, que debían destinarse a un **Programa para Personas con Discapacidad**. El nuevo órgano, en el caso de ser aprobado también por la **Cámara de Diputados**, deberá esclarecer **qué pasó con al menos 240 millones de pesos que los bancos habrían recaudado en concepto de multas por cheques rechazados y que por motivos aún no esclarecidos no llegaron a los organismos que atienden a personas discapacitadas**, tal como establece la **ley 24.452**.

La comisión estará integrada por cuatro senadores y cuatro diputados, y tendrán un período de 180 días para determinar qué tipo de irregularidades se cometieron y cuál fue la responsabilidad de los bancos, encargados de aplicar las multas a los depositantes, del **Banco Central de la República Argentina (BCRA)**, por ser el encargado de recaudar, y a otros organismos públicos como el **PAMI**.

La principal impulsora de la propuesta es la senadora radical **Marta Raso**, expresó que la función principal de la comisión será **"esclarecer por qué las entidades financieras que cobraron las multas por cheques no las giraron al Estado y por qué las autoridades, especialmente del Banco Central, no denunciaron lo que estaba ocurriendo"**.

CREDITOS PARA JUBILADOS
A sola firma - Cuotas Fijas y en Pesos
Sin Gastos ni Adicionales - Trámites en 72 hs.
CUENCA
Caja de Crédito CUENCA C.L.
Entidad Autorizada por el B.C.R.A.
Consultas y Asesoramiento
Tel.: 4382-6682 ó 4512-6050/51/52

UNA MUJER SE LOS LLEVO DE UNA CALESITA Y PRETENDIO COBRAR RESCATE POR ELLOS

Insólito Robo de Elefantitos

ROSARIO, Santa Fe.- Dos pequeños **elefantitos** que habían sido robados de una antigua calesita de la ciudad de **Rosario** fueron devueltos a sus dueños por una mujer que en dos ocasiones pretendió cobrar una suerte de **"rescate"** por ello, pero no tuvo éxito.

El robo, si bien tomó estado público ayer a través de una información periodística, ocurrió hace más de un mes en la **plaza López**, una de las más antiguas de la ciudad, donde el carrusel comenzó a girar hace aproximadamente medio siglo.

Sus dueños son **Jorgelina Bravo** y **Juan Mitsis**, un matrimonio de origen griego que atiende habitualmente el carrusel con la ayuda de una hija, a quienes le fueron devueltos **"pero rotos"** los dos elefantitos de plástico, de 75 centímetros de altura.

Jorgelina comentó que un día, al abrir la calesita, comprobó que faltaban los dos paquidermos de plástico, que habían sido literalmente arrancados del piso del carrusel al que estaban atornillados.

Por el hecho, los dueños radicaron la denuncia correspondiente en la comisaría cuarta, donde quedó asentado que desconocidos habían robado **"dos elefantitos de plástico, uno de color rosa y otro celeste"**.

Tres días después de radicada la denuncia y cuando a cargo de la calesita se hallaban el dueño y una de sus hijas, llegó una mujer con los dos elefantitos.

"Encontré esto en la plaza Libertad (cercana al lugar), **si quiere puede darme algún peso"**, dijo la mujer, dirigiéndose a la hija de **Jorgelina**, quien se preguntaba por entonces cómo sabía esa mujer que los elefantitos habían sido robados de esa calesita.

"El día está horrible (en esos momentos llovía intensamente), **no se puede trabajar. Cuando hagamos un poco de dinero, algo le vamos a dar"**, fue la respuesta de la hija de **Jorgelina**, cuyo nombre se mantuvo en reserva.

La mujer se retiró, pero días más tarde pasó por el lugar un adolescente (de unos 15 o 16 años) que había sido enviado por la mujer y encontró en la calesita a **Jorgelina**, quien de inmediato reaccionó frente al muchacho.

"Perdoname pero no te voy a dar nada", le dijo con firmeza **Jorgelina**, antes de que el muchacho se retirara sin agregar palabra.

Pero el caso no había terminado. Veinte días después llegó la represalia de los ladrones: **el elefantito de color celeste volvió a ser robado, pero fue hallado el mismo día, atado a la parte más alta de un pino de unos 15 metros de altura**.

CAMINOS PARA RECORRER CON SED

Los **caminos del vino** pueden recorrerse de muchas formas, pero una atractiva y singular propuesta es seguir la moda de **Francia** y **España**, y hacerlo disfrazados de cocineros, caciques y reyes, a trote constante por los hermosos senderos de **Vistalba**, en **Luján de Cuyo**, al pie de la majestuosa **Cordillera de los Andes**.

En el bello terruño de la **Primera Zona** (según se denomina a la zona productora de **Luján de Cuyo** y **Maipú**) a muy pocos kilómetros de la ciudad de **Mendoza**, se realizará el próximo sábado el **"Tour de los Viñedos-Primer Cross Country Nieto Senetiner"**, una particular carrera pedestre para la que ya se han inscripto **500 "deportistas enológicos"**.

La propuesta consiste en recorrer 15 kilómetros sobre la accidentada topografía del **Valle de Vistalba**, que incluye **caminos vecinales**, **acequias**, **callejones naturales**, **cuencas de deshielo** y **senderos por cultivos de vid cabernet**, **malbec**, **syrah**, **merlot**, entre otros **varietales** de los principales viñedos de la zona.

Esta competencia está inspirada en los maratones del **Médoc** que se realizan en **Francia**, y en la **Ruta del Vino Somontano**, en **España**.

Hace 18 años, los franceses crearon el **Marathon du Médoc**, 42,195 kilómetros de una rara y apasionante mezcla entre la pasión por correr, la alegría de lo sano y los paisajes alucinantes de los chateaux y bodegas del **Viejo Mundo**.

Además de la hidratación tradicional de toda carrera, **los franceses ponen puestos con vinos, ostras y champagne**.

Los españoles, aunque más modestos, tienen lo suyo. Este año se llevó a cabo la décima edición del **Medio Maratón Ruta del Vino Somontano**, que pasa por diferentes bodegas de la región de **Aragón**.

Por supuesto que para no ser menos, el **"Tour de los Viñedos"** incluye puntos estratégicos de degustación de los mejores **vinos varietales**, para probar con **buenos quesos**, aunque los anodinos de siempre tendrán la posibilidad de hidratarse con la mejor **agua mineral** de la zona.

Mañana se realizará una caminata de reconocimiento por los viñedos y olivares que se visitarán. Por la noche, se realizará una cena **"Pasta Party"** en el Park-Hyatt Mendoza, donde se darán todos los detalles para el desafío del día siguiente en los viñedos del **Valle de Vistalba**.

La competencia se realizará en la mañana del sábado 9 y tras un frugal almuerzo, está prevista para la tarde una **caminata cultural** entre fincas y viñas para conocer la historia de la tierra y de las vides; y como broche de oro, un **"wine party"** al pie de la cordillera, con **canilla libre de vinos y champagne**, junto a las barricas.

¿Los premios? **Vinos de alta gama**, **medallas**, **copas alusivas** para las categorías damas y caballeros; y para todos, **sorteos de los sponsors**.

"Tour de los Viñedos", "joya" de Luján de Cuyo.

Quieren Municipalizar Cerro Catedral

SAN CARLOS DE BARILOCHE.- El Concejo municipal y una agrupación empresaria **lanzaron una ofensiva para sumar el área del cerro Catedral al ejido de Bariloche** en un plazo de 60 días, proceso anhelado por la ciudad desde hace quince años cuando la zona pasó a manos de la provincia.

Si bien todos los funcionarios y políticos de las órbitas nacional, provincial y local manifestaron su acuerdo con el traspaso de Catedral a Bariloche, ningún avance se registró desde entonces hasta la fecha. Ayer, el Concejo dio a conocer su iniciativa de crear una comisión para la **"municipalización"** del cerro, que surgió de un encuentro entre el intendente **Alberto Icare** y **empresarios locales vinculados al turismo**.

El presidente de la Asociación Hotelera, Sandro Gressani, aseguró que **"la decisión política está tomada"**, mientras que su colega Hugo De Barba dijo que **"primero hay que hacer un diagnóstico sobre las condiciones de explotación del cerro y después pensar cuál es el camino a tomar"**. De acuerdo a los empresarios, lo que no está en discusión es la necesidad de un pronto traspaso, para que en manos de la Municipalidad de San Carlos de Bariloche, el centro de esquí sea pasible de una fiscalización adecuada.

En 1987, en función de una ley del ex senador radical Antonio Nápoli, Catedral pasó de manos de Parques Nacionales a la provincia de Río Negro, en un proceso que debía culminar en la postergada anexión a Bariloche.

Bariloche quiere recuperar al cerro Catedral, hoy explotado por privados.

PASADO MAÑANA LLEGA LA FRAGATA "LIBERTAD"

El buque-escuela fragata **"Libertad"** arribará pasado mañana a la dársena Norte porteña finalizando de esta manera su vigésimo quinto viaje de instrucción con los cadetes del último año de la **Escuela Naval.**

La nave, al mando del capitán de navío **Jorge Rolando Bergallo,** amarrará a las 15, luciendo su engalanado y en los palos apostados los gavieros con uniformes de época.

En tanto embarcaciones deportivas de los clubes náuticos de esta capital y de la zona norte del gran **Buenos Aires**, se han adherido al recibimiento de la fragata y la acompañarán desde el canal de acceso, navegando a su alrededor hasta su ingreso a la Dársena.

Mientras tanto la banda de música de la Armada ejecutará marchas militares, al aproximarse el buque-escuela al muelle, que dejó en mayo pasado. La "Libertad" zarpóayer a la tarde de Puerto Madryn, último puerto de su escala, con rumbo a la Dársena Norte porteña, navegando a escasas millas de la costa bonaerense con todo su velamen desplegados, para ser observados por los habitantes de las ciudades balnearias.

Integran la tripulación además de jefes y oficiales, guardiamarinas, suboficiales y marineros, becarios de las Armadas de países amigos, así como de oficiales del Ejército, la Fuerza Aérea, Prefectura Naval y de la Escuela Naútica. Durante su travesía, la Fragata participó de un conjunto de competencias y eventos marítimos. Además, en los puertos que visitó en América y Europa, montaron sobre su cubierta muestras turísticas de nuestro país, con material previsto por las secretarías de Cultura y Turismo de la Nación, con el propósito de fomentar de esa manera el interés por conocer la Argentina a quienes recorrieron la nave. La ceremonia de recepción estará encabezada por el director de Educación Naval, contraalmirante **Guillermo Duhalde**, así como miembros de entidades vinculadas al quehacer naval y familiares de los tripulantes.

Oraciones por el País en Plaza de Mayo

Convocado por cerca de mil pastores bajo el lema **"Argentina todos oramos por vos"**, mañana a las 19 se realizará en la **Plaza de Mayo** un acto de oración en el que hombres y mujeres de fe se reunirán para pedir por nuestro país. Según informaron los organizadores del encuentro mediante un comunicado, "el objetivo central del acto será **pedirle a Dios que sane nuestra nación**, para que en lugar de 'que se vayan todos' expresemos nuestro arrepentimiento pidiéndole perdón a Dios y al pueblo por los pecados y errores cometidos.

En esta oportunidad, **Dolores Ingamba**, la madre de **Ezequiel Demonty**, quien murió al ser obligado a arrojarse al Riachuelo por efectivos policiales, acompañará a los pastores autoconvocados.

EMERGENCIA POR UN TRASPLANTE

Un Hombre que Padece una Cardiopatía Crónica se Encuentra "en Estado Terminal" a la Urgente Espera de un Donante

Un hombre de 29 años permanecía anoche internado en el hospital Argerich, en Capital Federal, **"en estado terminal"** debido a una cardiopatía crónica que sólo puede ser corregida con un trasplante de corazón, por lo que el director del centro asistencial hizo un llamado a la solidaridad para lograr la donación urgente de ese órgano a fin de salvarle la vida. **Sergio Itavardo,** casado y padre de una niña de tres años, **"está en la lista de emergencia nacional del Instituto Nacional Centro Unico Coordinador de Ablación e Implantes** (INCUCAI)" y **"puede fallecer en cualquier momento si no se lo trasplanta"**, informó ayer el director del Argerich, **Donato Spaccavento**.

El paciente, que está internado en el sector de terapia intermedia del servicio de trasplante cardíaco, **"está estable pero se descompensa"**, agregó Spaccavento y señaló que **"estamos en condiciones de trasplantarlo pero necesitamos un donante en forma urgente**". Itavardo, que trabajaba en un taller mecánico antes de padecer la cardiopatía, padece una insuficiencia aórtica por lesión valvular, que ocasiona que no salga adecuadamente toda la sangre del ventrículo y que permanezca una pequeña cantidad en esa cavidad.

"Al no salir toda la sangre del ventrículo, vuelve al corazón y queda alojada en forma residual", explicó Spaccavento, quien precisó que **"esto ocasiona que el órgano deba trabajar doble para sacar esa sangre y la nueva que debe salir"**. Los factores que actuaron para agravar la cardiopatía que padece Itavardo incluyen una causa reumática que, al no ser tratada como corresponde, se complicó y derivó hacia el cuadro crónico. La cardiopatía, que comenzó con los primeros síntomas en el 2000, pasó por tres etapas: en primera instancia el órgano sufrió una hipertrofia y una dilatación, para llegar al estadio en que está actualmente, calificado por los especialistas como **"terminal"**. Itavardo llegó al hospital Argerich hace tres meses derivado del Santojanni, centro asistencial donde se permanecía internado desde enero, cuando empezó con "**un problemita cardíaco**", explicó la esposa, **Mercedes Romero.**

El matrimonio Itavardo vive en Gregorio de Laferrere, partido bonaerense de La Matanza, junto a **Anahí,** de tres años, quien a partir de la internación de su papá no logra avanzar en el normal desarrollo de su lenguaje.

"Anahí dejó de hablar desde que su papá está en el hospital", contó Mercedes Romero y comentó que **"cuando llego todas las noches a casa me pregunta llorando por Sergio, aunque sabe que está enfermo y en el hospital"**.

Mercedes hizo un dramatico llamado para salvar a su marido.

Mercedes reconoció que "es difícil para una persona que pierde a un ser querido y que siente dolor, donar un corazón para Sergio, pero quiero que sepan que eso significa darle vida a mi marido y también a mi hija".

Importante Logro de Científicos Argentinos

El **sensor molecular de oxígeno de una célula**, a partir del cual se desarrolla un mecanismo denominado **angiogénesis** -por el cual el organismo genera nuevos vasos sanguíneos para suplir la falta de oxígeno-, **fue identificado por primera vez por un equipo de científicos argentinos**, luego de un estudio realizado en moscas, cuya respuesta es igual a la de las células humanas.

"Entender los mecanismos de control de la angiogénesis, permitirá el desarrollo de nuevas drogas y estrategias terapéuticas para ayudar a la irrigación de tejidos hipóxicos (faltos de oxígeno), entre ellos el corazón. Así se podrán prevenir infartos o curar corazones que los hayan sufrido", dijo el biólogo **Pablo Wappner**, director del grupo de científicos que realizó la investigación.

Wappner es investigador del **CONICET** y de la **Fundación Instituto Leloir**, y los resultados de este estudio fueron destacados en la portada de la edición de octubre pasado de la prestigiosa revista **Molecular and Cellular Biology**, de la **American Society for Microbiology**.

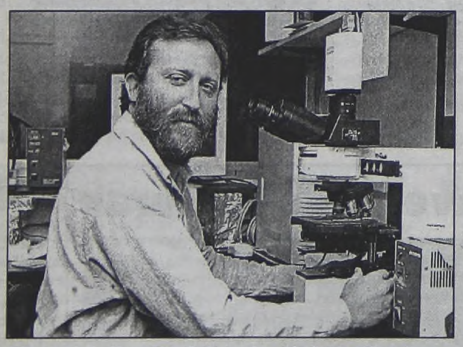

Wappner, director del equipo de investigadores.

La investigación, en la que participaron también algunos especialistas de la **Universidad de Oxford**, en **Inglaterra**, se llevó a cabo durante los últimos cuatro años, y contó con el apoyo de la **Fundación Antorchas**, de la **Agencia Nacional de Promoción Científica y Tecnológica**, y del **Welcome Trust**, una fundación británica sin fines de lucro.

"Por primera vez logramos caracterizar el mecanismo genético de respuesta a la hipoxia en la mosca Drosophila melanogaster -una suerte de organismo vedette para estudios de genética in vivo- y encontramos que la maquinaria de respuesta de este organismo es idéntica a la que funciona en los tejidos humanos", destacó **Wappner**.

"La angiogénesis -explicó el biólogo- **es la formación de vasos capilares a partir de vasos preexistentes, y el proceso se desata como una respuesta a bajas concentraciones de oxígeno en un músculo o una parte de éste"**.

"Una elevada cantidad de gente, cuando llega alrededor de los 50 años, comienza a sufrir un bloqueo parcial de las arterias, entre otras las que irrigan el miocardio", agregó.

"A partir de este bloqueo -especificó el científico-, **el músculo cardíaco comienza a sentir falta de oxígeno, y las células encienden las señales de alarma que permiten la activación de genes. Estos son codificados para tratar de compensar esta carencia de oxígeno. Y la respuesta del cuerpo es formar pequeñas prolongaciones de las arterias, para suplir esa falta de oxígeno, un proceso denominado angiogénesis"**.

El equipo que tomó parte en la investigación está conformado también por los biólogos argentinos **Sofía Lavista-Llanos**, **Lázaro Centanin**, **Maximiliano Irisarri**, **Daniela Russo**, **Silvina Bocca**, **Mariana Muzzopappa**, y los británicos **Jonathan Gleadle** y **Peter Ratcliffe**.

AUDITORIA EN EL PAMI

El interventor normalizador del PAMI, **José Manuel Corchuelo Blasco**, defendió el trabajo del área de auditorías del organismo que, según dijo, ha permitido detectar **"graves irregularidades en el funcionamiento del Instituto"**. El funcionario formuló estos conceptos al poner en funciones al nuevo gerente de Auditoría Interna, **Alberto Pérez Núñez**, según informó el Instituto a través de un comunicado de prensa. **"El PAMI es una de las pocas instituciones de la Argentina que ha conformado un Comité de Auditoría Interna. Esto confirma nuestro compromiso inicial, cuando dijimos que el Instituto iba a reforzar los mecanismos de control para autoayudarse y demostrarle a la Argentina que las cosas pueden hacerse mejor"**, sostuvo Corchuelo Blasco. En este sentido, el interventor destacó que **"Auditoría Interna sirve para reencauzar todo aquello que se esté haciendo mal. Se han desarrollado sumarios internos, denuncias penales y trabajos para reordenar al PAMI. Este es un logro del personal del área, que debe ser un ejemplo, como contagio, sobre todas las demás dependencias de la institución"**, completó el funcionario.

ECHARRI: DETUVIERON A OTR

Está Acusado de Aportar un Celular con el que se Efectuó un Comprometedor Llamado; Implacable Búsqueda del Product

En tanto continúa la búsqueda del productor de televisión prófugo, sospechado de haber dado el teléfono particular de la familia a los secuestradores del padre del actor Pablo Echarri, ayer fue detenido otro presunto integrante de la banda, quien se convirtió así en el octavo aprehendido por el caso. El hombre detenido, identificado como **Claudio Martínez**, de 38 años, está sospechado de haber aportado al menos uno de los teléfonos celulares utilizados por la banda para llamar a los familiares de la víctima y negociar el pago del rescate.

Mientras, los investigadores siguen tras el paradero del joven productor. En su despacho 472, la agencia Télam señala que se trata de **Martín Murgia**, hijo del contador del conductor televisivo **Mauro Viale**.

Fuentes del caso aseguraron que el hombre fue apresado por personal de **Brigada Antisecuestro** tras un allanamiento en una vivienda ubicada en **Marconi al 200**, del partido bonaerense de **Avellaneda**.

"Hubo una llamada que fue hecha desde un teléfono celular que estaba a su nombre", dijo una alta fuente de la investigación.

Durante el allanamiento, la policía secuestró **"importante documentación"** para avanzar en las pesquisas.

El detenido quedó alojado en una dependencia policial y hoy a la mañana será llevado a los Tribunales federales de La Plata, para declarar ante el juez **Arnaldo Corazza.**

Con esta detención, ya son ocho las personas detenidas vinculadas con el secuestro de Echarri.

El miércoles último, seis personas fueron detenidas, dos de ellas mujeres, acusadas de formar parte de la banda que secuestró a **Antonio Echarri.**

Las detenciones fueron llevadas a cabo por personal de la Policía Bonaerense y de la Federal tras una serie de procedimientos realizados en la Capital Federal y el Gran Buenos Aires.

Entre estos apresados se encontraría el hombre que llamó a **Pablo Echarri** para pactar el pago del rescate en **Hipólito Yrigoyen al 2200**, del barrio porteño de **Balvanera**.

Se trata de **Germán Ferrand Luna**, quien a su vez acusó a un productor de televisión de ser quien le dio el teléfono de la familia Echarri para negociar el rescate.

Según el despacho 472 de la agencia Télam, Ferrand Luna declaró ante el juez Corazza que Martín Murgia, hijo del contador de Mauro Viale y productor del programa de televisión "Implacables", que se emite por Canal 9 y es conducido por Viale, fue quien le proporcionó el teléfono de la familia Echarri para coordinar el pago del rescate.

Al día siguiente, momentos antes de la liberación del padre del actor, fue apresado un ex policía federal, identificado como **José Luis Dicugno**, padre de un joven aún prófugo acusado de ser quien cuidó a la víctima durante su cautiverio en una casa de **Burzaco**.

Todos los detenidos están acusados hasta el momento del delito de **"secuestro extorsivo".**

En tanto, continúa prófugo el productor de televisión. La justicia considera clave su presencia para someterlo a un peritaje caligráfico con el fin de determinar si él escribió la nota con el teléfono de la víctima que llegó a manos de los detenidos por el hecho.

El dato es por demás relevante, ya que si se comprueba que el pape
un medidor de luz
afianzaría la hipótes
aseguran que robar
gó la familia Echarr
secuestro.

Esto derribaría la
naerense, que desde
tenidos el día previo
rri, entre ellos dos m
mantuvo cautivo una

Es que los pesquis
Brigada Antisecuest
nen su teoría de que
la semana última -el
policía federal- son
nes se les encargó el

Según esta versión
nearon" los 199 mil
para la liberación de
al resto de la organiz
talidad del dinero qu

Está Desaparecida Pero Junto al Novio

Una joven de 18 años, con presuntos trastornos mentales, permanecía desaparecida luego de haber subido a un auto el martes a la salida de una escuela de educación especial en la localidad de Tolosa, vecina a La Plata.

Fuentes policiales informaron que, si bien en un primer momento trascendió **que la joven habría sido secuestrada, por declaraciones de su hermana se supo que la chica decidió irse con un novio.**

El episodio ocurrió en la tarde del martes, en la intersección de las calles 35 y 115 de Tolosa, cuando la joven -cuya identidad se mantiene en reserva- se retiró de la Escuela de Educación Especial Nº 70 a la que concurre.

La joven, acompañada de su hermana, de 25 años, se dirigía a la casa familiar de la localidad de Ringuelet, pero cuando esperaban un colectivo fue subida a un automóvil marca Peugeot 306.

En principio se presumió que la chica, cuya familia no es adinerada, habría sido privada de la libertad, pero igual se había descartado la posibilidad de un secuestro extorsivo.

Los familiares hicieron la denuncia en la comisaría, pero cuando la hermana de la joven fue a declarar se habría quebrado y habría dicho que la chica se fue con un novio, relataron voceros policiales. Las fuentes dijeron que no sería la primera vez que la chica protagoniza una situación similar.

Ingrid, protagonista de un presunto secuestro.

UN SECUESTRO CON MUCHO D

TUCUMAN.- La adolescente tucumana que el martes había desaparecido cuando salía de su casa rumbo al colegio, apareció ayer sana y salva, a pesar de que su familia no pagó rescate alguno por su liberación, y ahora la policía investigaba la posibilidad de que se haya tratado de un autosecuestro.

El juez a cargo del caso, Eudoro Albo, aún no sabe cómo caratular la causa, según revelaron fuentes judiciales, mientras que la familia de la joven y el ministro de Gobierno tucumano dieron versiones contradictorias sobre cómo recuperó su libertad la estudiante.

Se trata de **Ingrid Varela Arévalo,** de 18 años, quien vive en el centro de la capital tucumana, y el martes desapareció cuando a las 7.15 de la mañana debía tomar un remís que la llevara al colegio San Patricio, ubicado en la localidad de **Yerba Buena**, una zona residencial ubicada a cuatro kilómetros al oeste de la ciudad.

La joven fue encontrada por un remisero a las 10.15 de ayer, cuando caminaba en la zona conocida como El Rulo.

El chofer la llevó hasta la comisaría 3ª, situada cerca de la avenida Aconquija adonde se dirigieron inmediatamente el ministro de Gobierno Fernando Juri; el jefe de la Policía, Luis Valdiviezo; los padres de la chica, y la fiscal Joaquina Vermal, quien le tomó declaración.

La forma en que se produjo la aparición de la estudiante de quinto año de la secundaria, el relato que ella y sus familiares hicieron del hecho, y el supuesto modus operandi de los presuntos secuestradores generaron más dudas que certezas en los investigadores.

Por un lado, el ministro Juri señaló: "**La liberaron y la encontramos en perfecto estado de salud, pero es tal el estado de conmoción en que se encuentra que aún no sabemos los detalles. En principio, ella manifiesta que fue secuestrada". "No se pagó nada. La liberaron por la presión y el cerco que ejerció la policía. La encontramos en la zona de San Javier donde hicimos algunos allanamientos**", agregó el funcionario a la prensa.

Por su parte, luego de hablar con su hija en la comisaría, la madre, Norma Arévalo de Varela, explicó que la joven se había escapado de los supuestos captore
ro no p
"**Ell**
trata d
ron bie
desde
trada"
"**no le**
fría co
En t
explicó
mañan
dre de
carla p
mo se d
"Cu
con qu
bre, qu
parse "
No o
investi
cansan
impeca
Una
la polic
blema
la desa
guntó
"**Existe**
los ado

Incendio: Obrero Sufrió Graves Quemaduras

Un incendio de grandes proporciones en una fábrica de pinturas causó temor ayer entre los moradores de **Villa Diamante**, partido de Lanús. Como consecuencia del siniestro, un operario resultó con graves quemaduras.

Fuentes del Ministerio de Seguridad bonaerense identificaron al herido como **Gustavo Cantero**, de 34 años, quien debió ser internado en el **Hospital Evita**, de **Lanús**.

El siniestro se inició ayer, alrededor de las 16, en la fábrica de pinturas gráficas y barnices **Cotigraf**, situada en **José Rucci al 3300**, de **Villa Diamante**, partido de Lanús, cuando Cantero transportaba un tambor con solventes que explotó por causas que se trataban de establecer.

La explosión derivó en un incendio que afectó parte de la fábrica, por lo que debieron concurrir seis dotaciones de bomberos para combatir las llamas.

Los vecinos observaban aterrados, rezando para que el incendio no se propagara. Los empleados que se encontraban en el lugar fueron rescatados por los bomberos, mientras el hombre afectado por las llamas fue trasladado al hospital con graves quemaduras.

Trasladan al operario gravemente quemado en un pavoroso incendio.

"Tach

Un gru
cleados en
Taxis Ar
ayer un a
partamen
Federal, c
cimiento
disminuid
tos que su
palmente
Los cho
tas con los
ción alred
dean el De

MADR

Apareci
quien se h
un médico
negaba a
de la Divis
gada al ni
dijeron "q
últimas ho
to" al pare

ECHARRI: DETUVIERON A OTRO INTEGRANTE DE LA BANDA

Está Acusado de Aportar un Celular con el que se Efectuó un Comprometedor Llamado; Implacable Búsqueda del Productor Televisivo Prófugo

En tanto continúa la búsqueda del productor de televisión prófugo, sospechado de haber dado el teléfono particular de la familia a los secuestradores del padre del actor Pablo Echarri, ayer fue detenido otro presunto integrante de la banda, quien se convirtió así en el octavo aprehendido por el caso. El hombre detenido, identificado como **Claudio Martínez**, de 38 años, está sospechado de haber aportado al menos uno de los teléfonos celulares utilizados por la banda para llamar a los familiares de la víctima y negociar el pago del rescate.

Mientras, los investigadores siguen tras el paradero del joven productor. En su despacho 472, la agencia Télam señala que se trata de **Martín Murgia**, hijo del contador del conductor televisivo **Mauro Viale**.

Fuentes del caso aseguraron que el hombre fue apresado por personal de **Brigada Antisecuestro** tras un allanamiento en una vivienda ubicada en **Marconi al 200**, del partido bonaerense de **Avellaneda**.

"Hubo una llamada que fue hecha desde un teléfono celular que estaba a su nombre", dijo una alta fuente de la investigación.

Durante el allanamiento, la policía secuestró **"importante documentación"** para avanzar en las pesquisas.

El detenido quedó alojado en una dependencia policial y hoy a la mañana será llevado a los Tribunales federales de La Plata, para declarar ante el juez **Arnaldo Corazza.**

Con esta detención, ya son ocho las personas detenidas vinculadas con el secuestro de Echarri.

El miércoles último, seis personas fueron detenidas, dos de ellas mujeres, acusadas de formar parte de la banda que secuestró a **Antonio Echarri.**

Las detenciones fueron llevadas a cabo por personal de la Policía Bonaerense y de la Federal tras una serie de procedimientos realizados en la Capital Federal y el Gran Buenos Aires.

Entre estos apresados se encontraría el hombre que llamó a **Pablo Echarri** para pactar el pago del rescate en **Hipólito Yrigoyen al 2200**, del barrio porteño de **Balvanera**.

Se trata de **Germán Ferrand Luna**, quien a su vez acusó a un productor de televisión de ser quien le dio el teléfono de la familia Echarri para negociar el rescate.

Según el despacho 472 de la agencia Télam, Ferrand Luna declaró ante el juez Corazza que Martín Murgia, hijo del contador de Mauro Viale y productor del programa de televisión "Implacables", que se emite por Canal 9 y es conducido por Viale, fue quien le proporcionó el teléfono de la familia Echarri para coordinar el pago del rescate.

Al día siguiente, momentos antes de la liberación del padre del actor, fue apresado un ex policía federal, identificado como **José Luis Dicugno**, padre de un joven aún prófugo acusado de ser quien cuidó a la víctima durante su cautiverio en una casa de **Burzaco**.

Todos los detenidos están acusados hasta el momento del delito de **"secuestro extorsivo".**

En tanto, continúa prófugo el productor de televisión. La justicia considera clave su presencia para someterlo a un peritaje caligráfico con el fin de determinar si él escribió la nota con el teléfono de la víctima que llegó a manos de los detenidos por el hecho.

El dato es por demás relevante, ya que si se comprueba que el papel que la policía halló dentro de un medidor de luz fue escrito por el productor se afianzaría la hipótesis de seis de los presos, quienes aseguran que robaron el dinero del rescate que pagó la familia Echarri, pero que no participaron en el secuestro.

Esto derribaría la investigación de la Policía Bonaerense, que desde un principio sostiene que los detenidos el día previo a la liberación de Antonio Echarri, entre ellos dos mujeres, pertenecen a la banda que mantuvo cautivo una semana al padre del actor.

Es que los pesquisas encabezados por el jefe de la Brigada Antisecuestros, **Domingo Casafuz**, mantienen su teoría de que los seis apresados el miércoles de la semana última -el restante de los detenidos es un ex policía federal- son una **"célula"** de la banda, a quienes se les encargó el cobro del rescate.

Según esta versión policial, los detenidos **"mejicanearon"** los 199 mil pesos pagados por Pablo Echarri para la liberación de su padre, es decir, traicionaron al resto de la organización delictiva y se llevaron la totalidad del dinero que debían compartir.

Está Desaparecida Pero Junto al Novio

Una joven de 18 años, con presuntos trastornos mentales, permanecía desaparecida luego de haber subido a un auto el martes a la salida de una escuela de educación especial en la localidad de Tolosa, vecina a La Plata.

Fuentes policiales informaron que, si bien en un primer momento trascendió **que la joven habría sido secuestrada, por declaraciones de su hermana se supo que la chica decidió irse con un novio.**

El episodio ocurrió en la tarde del martes, en la intersección de las calles 35 y 115 de Tolosa, cuando la joven -cuya identidad se mantiene en reserva- se retiró de la Escuela de Educación Especial Nº 70 a la que concurre.

La joven, acompañada de su hermana, de 25 años, se dirigía a la casa familiar de la localidad de Ringuelet, pero cuando esperaban un colectivo fue subida a un automóvil marca Peugeot 306.

En principio se presumió que la chica, cuya familia no es adinerada, habría sido privada de la libertad, pero igual se había descartado la posibilidad de un secuestro extorsivo.

Los familiares hicieron la denuncia en la comisaría, pero cuando la hermana de la joven fue a declarar se habría quebrado y habría dicho que la chica se fue con un novio, relataron voceros policiales. Las fuentes dijeron que no sería la primera vez que la chica protagoniza una situación similar.

Ingrid, protagonista de un presunto secuestro.

UN SECUESTRO CON MUCHO DE MISTERIO

TUCUMAN.- La adolescente tucumana que el martes había desaparecido cuando salía de su casa rumbo al colegio, apareció ayer sana y salva, a pesar de que su familia no pagó rescate alguno por su liberación, y ahora la policía investigaba la posibilidad de que se haya tratado de un autosecuestro.

El juez a cargo del caso, Eudoro Albo, aún no sabe cómo caratular la causa, según revelaron fuentes judiciales, mientras que la familia de la joven y el ministro de Gobierno tucumano dieron versiones contradictorias sobre cómo recuperó su libertad la estudiante.

Se trata de **Ingrid Varela Arévalo,** de 18 años, quien vive en el centro de la capital tucumana, y el martes desapareció cuando a las 7.15 de la mañana debía tomar un remís que la llevara al colegio San Patricio, ubicado en la localidad de **Yerba Buena**, una zona residencial ubicada a cuatro kilómetros al oeste de la ciudad.

La joven fue encontrada por un remisero a las 10.15 de ayer, cuando caminaba en la zona conocida como El Rulo.

El chofer la llevó hasta la comisaría 3ª, situada cerca de la avenida Aconquija adonde se dirigieron inmediatamente el ministro de Gobierno Fernando Juri; el jefe de la Policía, Luis Valdiviezo; los padres de la chica, y la fiscal Joaquina Vermal, quien le tomó declaración.

La forma en que se produjo la aparición de la estudiante de quinto año de la secundaria, el relato que ella y sus familiares hicieron del hecho, y el supuesto modus operandi de los presuntos secuestradores generaron más dudas que certezas en los investigadores.

Por un lado, el ministro Juri señaló: "**La liberaron y la encontramos en perfecto estado de salud, pero es tal el estado de conmoción en que se encuentra que aún no sabemos los detalles. En principio, ella manifiesta que fue secuestrada". "No se pagó nada. La liberaron por la presión y el cerco que ejerció la policía. La encontramos en la zona de San Javier donde hicimos algunos allanamientos**", agregó el funcionario a la prensa.

Por su parte, luego de hablar con su hija en la comisaría, la madre, Norma Arévalo de Varela, explicó que la joven se había escapado de los supuestos captores **"cuando pidió ir al baño**", pero no precisó dónde estuvo.

"**Ella se escapó y sospecha que se trata de tres tucumanos que la trataron bien y sólo le vendaron los ojos desde el momento en que fue secuestrada**", dijo la mujer, quien añadió que "**no le hicieron daño, pese a la sangre fría con la que actuaron**".

En tanto, el padre, Vicente Varela, explicó que el martes, como todas las mañanas, su hija "**esperaba que el padre de una compañera pasara a buscarla para llevarla al colegio, pero como se demoró, ella tomó un remís**".

"Cuando se subió al auto, no sabe con qué la durmieron", acotó el hombre, quien luego aseveró que tras escaparse "**Ingrid caminó toda la noche**".

No obstante, fuentes cercanas a la investigación no notaron signos de cansancio y su uniforme escolar estaba impecable cuando la hallaron.

Una de las hipótesis que barajaba la policía provincial era que un problema familiar había desencadenado la desaparición y cuando se le preguntó al padre sobre esto, contestó: "**Existen los choques habituales con los adolescentes**".

CASO GRASSI: SIN VIDEOS, NO HUBO PERICIAS

El padre Grassi sale del juzgado de Morón, sin haber realizado la pericia.

El comienzo de las pericias psiquiátricas al detenido padre **Julio César Grassi** estaba previsto para ayer, pero fracasó a raíz del pedido de la defensa para que las audiencias sean grabadas en video, se informó en los tribunales. El sacerdote había sido trasladado a primera hora desde su celda en la Delegación Departamental de Investigaciones (DDI) de Morón hacia el edificio de la Asesoría Pericial de Morón, para cumplir con el trámite obligatorio de ser sometido a los estudios que determinen su perfil psicológico.

Aunque la defensa de Grassi había solicitado que la audiencia fuese grabada en video y ayer aún no estaba previsto ese sistema, el cura pasó cuatro horas en la asesoría de la calle Belgrano 78, de Morón, y fue retirado hacia las 11.30, **en medio de gritos de apoyo de algunas mujeres. Calificados voceros aseguraron que fue el mismo padre quien dijo: "tal lo solicitado, quiero que todo esto se grabe".**

Alfredo Torrino, uno de los defensores, explicó al periodismo que mediante la solicitud de grabación "**tratamos de preservar evidencia de la prueba" y avanzó que "puede ser que en el futuro (la pericia) pueda ser analizada y controlada por otros peritos"**.

Grassi está detenido desde el jueves 24 de octubre, horas después de que el programa "Telenoche Investiga" diera cuenta del testimonio de un menor de la fundación Felices Los Niños, que hoy tendría 19 años, y que aseguró haber sido presionado por el sacerdote a tener sexo oral.

Las pericias son obligatorias y servirían para analizar la conducta del cura detenido y encontrar datos en su personalidad que permitan dilucidar si pudo haber abusado de menores.

La Justicia ya investigaba al sacerdote por presunto abuso deshonesto y corrupción de menores, pero hasta ese momento no había ninguna víctima que lo acusara. Y por eso esa declaración -en calidad de testigo de identidad reservada- motorizó su arresto.

Sin embargo, los otros chicos -ya mayores de edad- que fueron señalados como presuntas víctimas del sacerdote se presentaron ante la Justicia para defender a Grassi y rechazar las aseveraciones de otros testigos.

Ayer, Juan José Grassi sostuvo que las pericias psiquiátricas a su hermano no son infalibles y suponen sólo una aproximación a la personalidad del religioso, sospechado de "abuso deshonesto" contra menores en la fundación Felices Los Niños. Sobre si estos estudios resultarían infalibles, para determinar la responsabilidad del padre, su hermano aseveró que "**por supuesto que no" y estimó que resulta "una aproximación que, sumada a muchos elementos más, puede dar una realidad**".

Por otra parte, coincidió con el contenido del documento emitido ayer por los obispos, en el que se sostuvo que estas denuncias integrarían una campaña para perjudicar a la Iglesia.

"**Desde ya que todo lo que sea en contra de las personas que trabajan para bien, va en contra de las instituciones que trabajan para bien**", aseveró.

"La Iglesia no Tiene Miedo a la Verdad"

El Arzobispo de Córdoba, monseñor Carlos Ñáñez, dijo que la Iglesia "**no tiene miedo a la verdad ni pretende ocultarla**" y pidió manejarse con "**prudencia**" en relación a los casos del padre **Julio César Grassi** o del arzobispo de Santa Fe, **Edgardo Storni**, acusados de supuesta corrupción de menores.

De esa manera, el prelado se refirió a la advertencia formulada por la Conferencia Episcopal Argentina, en la que expresó su malestar por la cantidad y perseverancia de los ataques que recibió la institución, según un comunicado de la Comisión Ejecutiva que encabeza monseñor Estanislao Karlic.

"**Yo creo que lo que se ha dicho es que la Iglesia no tiene miedo a la verdad ni pretende ocultarla. Lo que sí invita a manejarse con prudencia cuando sobre todo están de por medio personas, su buen nombre o su fama**", dijo Ñáñez.

El Arzobispo cordobés precisó que la cúpula episcopal expresó "**la sensación de que hay una cantidad y una perseverancia en notas que afectan la imagen de la Iglesia" y llamó a que "se proceda con ponderación y prudencia**".

Ñáñez dijo que de esa manera se podrán evitar "**actitudes que podrían ser condenatorias, antes que el Poder Judicial pudiera investigar y expedirse**" sobre los casos de presunto abuso sexual que involucran a miembros de la Iglesia.

Interpretó además que los obispos se refirieron a "**la expresión de algunos medios que probablemente en Buenos Aires ha tenido una mayor relevancia que en ciudades del interior" y recordó que "toda persona tiene derecho al buen nombre y a la buena fama, entonces en esto hay que ser sumamente cuidadosos**".

Consultado sobre el debate acerca del celibato en la Iglesia consideró que "es una cuestión que es objeto de reflexión permanente" y que "hablando estrictamente no tiene una conexión necesaria" con los presuntos casos de corrupción de menores que actualmente investiga la Justicia.

Incendio: Obrero Sufrió Graves Quemaduras

Un incendio de grandes proporciones en una fábrica de pinturas causó temor ayer entre los moradores de **Villa Diamante**, partido de Lanús. Como consecuencia del siniestro, un operario resultó con graves quemaduras.

Fuentes del Ministerio de Seguridad bonaerense identificaron al herido como **Gustavo Cantero**, de 34 años, quien debió ser internado en el **Hospital Evita**, de **Lanús**.

El siniestro se inició ayer, alrededor de las 16, en la fábrica de pinturas gráficas y barnices **Cotigraf**, situada en **José Rucci al 3300**, de **Villa Diamante**, partido de Lanús, cuando Cantero transportaba un tambor con solventes que explotó por causas que se trataban de establecer.

La explosión derivó en un incendio que afectó parte de la fábrica, por lo que debieron concurrir seis dotaciones de bomberos para combatir las llamas.

Los vecinos observaban aterrados, rezando para que el incendio no se propagara. Los empleados que se encontraban en el lugar fueron rescatados por los bomberos, mientras el hombre afectado por las llamas fue trasladado al hospital con graves quemaduras.

Trasladan al operario gravemente quemado en un pavoroso incendio.

"Tacheros" Agradecieron a la Federal

Un grupo de "tacheros", nucleados en la **Asociación de Radio Taxis Argentinos**, llevó a cabo ayer un abrazo simbólico al **Departamento Central de la Policía Federal**, como muestra de agradecimiento al considerar que **"han disminuido notablemente los delitos que sufren los taxistas, principalmente en la Capital".**

Los choferes dieron unas vueltas con los taxis en perfecta formación alrededor de las calles que rodean el Departamento.

Asimismo, los dirigentes de la entidad se reunieron en su oportunidad con altos jefes de la Policía Federal, donde concertaron un plan de acción conjunto. En ese sentido, los voceros de los taxistas manifestaron que **"actualmente los delitos perpetrados en perjuicio de los conductores se han reducido gracias a los controles de personas y automotores en distintos lugares de la capital y los casi 50 pasos que tiene ésta hacia la provincia".**

MADRUGADA: APARECIO PIBE SECUESTRADO

Apareció sano y salvo el niño Julio César Sánchez Plano, de 5 años, quien se hallaba desaparecido desde hace seis meses porque su padre, un médico de 50 años, quien está preso en una cárcel de Corrientes, se negaba a decirle a la Justicia dónde se encontraba el mismo. Agentes de la División Delitos Contra Menores, lograron recuperar en la madrugada al niño en un punto no precisado de la Capital. Fuentes policiales dijeron "que ante la presión ejercida por los medios periodísticos en las últimas horas, él o las personas que lo retenían lo abandonaron. "Julito" al parecer habría estado oculto en una casa de la ciudad de Lanús.

SOLO CONTUSOS EN CHOQUE DE "PESADOS"

El barrio porteño de **San Cristóbal** se sintió golpeado ayer por un tremendo choque que solamente por milagro no provocó víctimas fatales, aunque sí numerosos heridos. El hecho fue producto de una maniobra insensata, y lo protagonizaron un interno de la **línea 95** y un camión, en la esquina de **Pichincha y Estados Unidos**. Es importante destacar que se habla aquí de calles de gran tránsito vehicular, y por cuyas aceras circulan cantidad de niños que concurren a diversas escuelas ubicadas en la zona.

Pichincha y Estados Unidos, una habitual esquina de choques.

El colectivo, luego del impacto, se subió a una de las veredas y destrozó un cantero, que finalmente impidió que se incrustara en el frente de un bar, a sólo unos metros. Como consecuencia del choque, varias personas resultaron heridas y debieron ser trasladadas al **Hospital Ramos Mejía.** En la colisión, también resultó dañado un taxi, al ser rozado por el colectivo y el camión.

Luego del hecho, la gente, indignada, se concentró en el lugar y denunciaron la falta de un semáforo y la sucesión de accidentes automovilísticos en esa esquina.

En tanto, una vecina denunció: **"En las inmediaciones hay tres o cuatro escuelas, y el accidente ocurrió una hora antes de que salieran los alumnos del turno mañana, lo que hubiera puesto en serio riesgo a muchos chicos".**

En tanto, el conductor del taxi testimonió: **"Venía sin pasajeros y vi que el choque era inevitable, pude evitar el choque abriéndome, la saqué barata".**

RO INTEGRANTE DE LA BANDA

or Televisivo Prófugo

que la policía halló dentro de ue escrito por el productor se is de seis de los presos, quienes on el dinero del rescate que pa- , pero que no participaron en el

investigación de la Policía Bo- un principio sostiene que los de- a la liberación de Antonio Echa- ijeres, pertenecen a la banda que semana al padre del actor.

as encabezados por el jefe de la ros, **Domingo Casafuz**, mantie- os seis apresados el miércoles de estante de los detenidos es un ex na **"célula"** de la banda, a quie- obro del rescate.

policial, los detenidos **"mejica-** esos pagados por Pablo Echarri su padre, es decir, traicionaron ación delictiva y se llevaron la to- e debían compartir.

E MISTERIO

s **"cuando pidió ir al baño"**, pe- recisó dónde estuvo.

a se escapó y sospecha que se e tres tucumanos que la trata- n y sólo le vendaron los ojos l momento en que fue secues- dijo la mujer, quien añadió que **icieron daño, pese a la sangre la que actuaron"**.

nto, el padre, Vicente Varela, que el martes, como todas las s, su hija **"esperaba que el pa- una compañera pasara a bus- ra llevarla al colegio, pero co- emoró, ella tomó un remís"**.

ndo se subió al auto, no sabe é la durmieron", acotó el hom- en luego aseveró que tras esca- **Ingrid caminó toda la noche"**.

bstante, fuentes cercanas a la gación no notaron signos de cio y su uniforme escolar estaba ble cuando la hallaron.

de las hipótesis que barajaba cía provincial era que un pro- familiar había desencadenado parición y cuando se le pre- al padre sobre esto, contestó: **n los choques habituales con escentes"**.

CASO GRASSI: SIN VIDEOS, NO HUBO PERICIAS

El padre Grassi sale del juzgado de Morón, sin haber realizado la pericia.

El comienzo de las pericias psiquiátricas al detenido padre **Julio César Grassi** estaba previsto para ayer, pero fracasó a raíz del pedido de la defensa para que las audiencias sean grabadas en video, se informó en los tribunales. El sacerdote había sido trasladado a primera hora desde su celda en la Delegación Departamental de Investigaciones (DDI) de Morón hacia el edificio de la Asesoría Pericial de Morón, para cumplir con el trámite obligatorio de ser sometido a los estudios que determinen su perfil psicológico.

Aunque la defensa de Grassi había solicitado que la audiencia fuese grabada en video y ayer aún no estaba previsto ese sistema, el cura pasó cuatro horas en la asesoría de la calle Belgrano 78, de Morón, y fue retirado hacia las 11.30, **en medio de gritos de apoyo de algunas mujeres. Calificados voceros aseguraron que fue el mismo padre quien dijo: "tal lo solicitado, quiero que todo esto se grabe".**

Alfredo Torrino, uno de los defensores, explicó al periodismo que mediante la solicitud de grabación **"tratamos de preservar evidencia de la prueba" y avanzó que "puede ser que en el futuro (la pericia) pueda ser analizada y controlada por otros peritos".**

Grassi está detenido desde el jueves 24 de octubre, horas después de que el programa "Telenoche Investiga" diera cuenta del testimonio de un menor de la fundación Felices Los Niños, que hoy tendría 19 años, y que aseguró haber sido presionado por el sacerdote a tener sexo oral.

Las pericias son obligatorias y servirían para analizar la conducta del cura detenido y encontrar datos en su personalidad que permitan dilucidar si pudo haber abusado de menores.

La Justicia ya investigaba al sacerdote por presunto abuso deshonesto y corrupción de menores, pero hasta ese momento no había ninguna víctima que lo acusara. Y por eso esa declaración -en calidad de testigo de identidad reservada- motorizó su arresto.

Sin embargo, los otros chicos -ya mayores de edad- que fueron señalados como presuntas víctimas del sacerdote se presentaron ante la Justicia para defender a Grassi y rechazar las aseveraciones de otros testigos.

Ayer, Juan José Grassi sostuvo que las pericias psiquiátricas a su hermano no son infalibles y suponen sólo una aproximación a la personalidad del religioso, sospechado de "abuso deshonesto" contra menores en la fundación Felices Los Niños. Sobre si estos estudios resultarían infalibles, para determinar la responsabilidad del padre, su hermano aseveró que **"por supuesto que no" y estimó que resulta "una aproximación que, sumada a muchos elementos más, puede dar una realidad"**.

Por otra parte, coincidió con el contenido del documento emitido ayer por los obispos, en el que se sostuvo que estas denuncias integrarían una campaña para perjudicar a la Iglesia.

"Desde ya que todo lo que sea en contra de las personas que trabajan para bien, va en contra de las instituciones que trabajan para bien", aseveró.

"La Iglesia no Tiene Miedo a la Verdad"

El Arzobispo de Córdoba, monseñor Carlos Ñáñez, dijo que la Iglesia **"no tiene miedo a la verdad ni pretende ocultarla"** y pidió manejarse con **"prudencia"** en relación a los casos del padre **Julio César Grassi** o del arzobispo de Santa Fe, **Edgardo Storni**, acusados de supuesta corrupción de menores.

De esa manera, el prelado se refirió a la advertencia formulada por la Conferencia Episcopal Argentina, en la que expresó su malestar por la cantidad y perseverancia de los ataques que recibió la institución, según un comunicado de la Comisión Ejecutiva que encabeza monseñor Estanislao Karlic.

"Yo creo que lo que se ha dicho es que la Iglesia no tiene miedo a la verdad ni pretende ocultarla. Lo que sí invita a manejarse con prudencia cuando sobre todo están de por medio personas, su buen nombre o su fama", dijo Ñáñez.

El Arzobispo cordobés precisó que la cúpula episcopal expresó **"la sensación de que hay una cantidad y una perseverancia en notas que afectan la imagen de la Iglesia" y llamó a que "se proceda con ponderación y prudencia"**.

Ñáñez dijo que de esa manera se podrán evitar **"actitudes que podrían ser condenatorias, antes que el Poder Judicial pudiera investigar y expedirse"** sobre los casos de presunto abuso sexual que involucran a miembros de la Iglesia.

Interpretó además que los obispos se refirieron a **"la expresión de algunos medios que probablemente en Buenos Aires ha tenido una mayor relevancia que en ciudades del interior" y recordó que "toda persona tiene derecho al buen nombre y a la buena fama, entonces en esto hay que ser sumamente cuidadosos"**.

Consultado sobre el debate acerca del celibato en la Iglesia consideró que "es una cuestión que es objeto de reflexión permanente" y que "hablando estrictamente no tiene una conexión necesaria" con los presuntos casos de corrupción de menores que actualmente investiga la Justicia.

eros" Agradecieron a la Federal

po de "tacheros", nu- la **Asociación de Radio gentinos**, llevó a cabo razo simbólico al **De- o Central de la Policía** omo muestra de agrade- al considerar que **"han notablemente los deli- fren los taxistas, princi- n la Capital"**.

feres dieron unas vuel- taxis en perfecta forma- dor de las calles que ro- partamento.

Asimismo, los dirigentes de la entidad se reunieron en su oportunidad con altos jefes de la Policía Federal, donde concertaron un plan de acción conjunto. En ese sentido, los voceros de los taxistas manifestaron que **"actualmente los delitos perpetrados en perjuicio de los conductores se han reducido gracias a los controles de personas y automotores en distintos lugares de la capital y los casi 50 pasos que tiene ésta hacia la provincia".**

JGADA: APARECIO PIBE SECUESTRADO

5 sano y salvo el niño Julio César Sánchez Plano, de 5 años, allaba desaparecido desde hace seis meses porque su padre, de 50 años, quien está preso en una cárcel de Corrientes, se lecirle a la Justicia dónde se encontraba el mismo. Agentes ión Delitos Contra Menores, lograron recuperar en la madru- o en un punto no precisado de la Capital. Fuentes policiales e ante la presión ejercida por los medios periodísticos en las ras, él o las personas que lo retenían lo abandonaron. "Juli- er habría estado oculto en una casa de la ciudad de Lanús.

SOLO CONTUSOS EN CHOQUE DE "PESADOS"

El barrio porteño de **San Cristóbal** se sintió golpeado ayer por un tremendo choque que solamente por milagro no provocó víctimas fatales, aunque sí numerosos heridos. El hecho fue producto de una maniobra insensata, y lo protagonizaron un interno de la **línea 95** y un camión, en la esquina de **Pichincha y Estados Unidos**. Es importante destacar que se habla aquí de calles de gran tránsito vehicular, y por cuyas aceras circulan cantidad de niños que concurren a diversas escuelas ubicadas en la zona.

Pichincha y Estados Unidos, una habitual esquina de choques.

El colectivo, luego del impacto, se subió a una de las veredas y destrozó un cantero, que finalmente impidió que se incrustara en el frente de un bar, a sólo unos metros. Como consecuencia del choque, varias personas resultaron heridas y debieron ser trasladadas al **Hospital Ramos Mejía.** En la colisión, también resultó dañado un taxi, al ser rozado por el colectivo y el camión.

Luego del hecho, la gente, indignada, se concentró en el lugar y denunciaron la falta de un semáforo y la sucesión de accidentes automovilísticos en esa esquina.

En tanto, una vecina denunció: **"En las inmediaciones hay tres o cuatro escuelas, y el accidente ocurrió una hora antes de que salieran los alumnos del turno mañana, lo que hubiera puesto en serio riesgo a muchos chicos".**

En tanto, el conductor del taxi testimonió: **"Venía sin pasajeros y vi que el choque era inevitable, pude evitar el choque abriéndome, la saqué barata".**

Inseguridad Cansó a los Vecinos de Tres Arroyos

MARCHA QUE EXIGIO RENUNCIA DE UN JUEZ, CONGREGO A 1.000 PERSONAS

Los vecinos de **Tres Arroyos** se encuentran movilizados contra la violencia, que cobró la vida de un conocido comerciante de la ciudad, de 81 años, a raíz de una feroz paliza recibida durante un asalto. Para repudiar este hecho y la inseguridad en general se congregaron ayer en una marcha más de mil personas, que además exigieron la renuncia del juez de garantías.

La manifestación finalizó en la sede del **Juzgado de Garantías**, donde se le exigió la renuncia a su titular.

La medida contra la inseguridad consistió en una marcha desde la Cámara Económica local hasta la Municipalidad, en repudio al fallecimiento, el lunes pasado, de un reconocido joyero de la ciudad, **Armando Quintela**, como consecuencia de los golpes recibidos en el asalto que sufriera el 29 de octubre último.

Sin banderías políticas ni institucionales, los vecinos tresarroyenses recorrieron las cuadras que separan la Cámara Económica del juzgado enarbolando una bandera con la inscripción **"seguridad"** y, al pasar por la sede del gobierno comunal, repudiaron la gestión del intendente **Carlos Aprile**, quien salió a recibirlos.

"Saben que yo no puedo cambiar una ley, ni sus interpretaciones, pero hagamos todo el esfuerzo posible para tratar de que esto cambie", dijo en un reclamó de comprensión el jefe comunal.

La manifestación, a la que se sumó el propio intendente, finalizó en la sede del Juzgado de Garantías, con una sostenida protesta contra la gestión de su titular, el doctor **Rafael Oleaga**.

La gente arrojó naranjas y huevos contra el frente del juzgado, pidiendo la presencia del magistrado.

Ante el tenor de los episodios, el doctor Oleaga decidió salir a la calle para comunicarse con los enardecidos manifestantes, que lo escupieron e insultaron.

En un principio, cuando Quintela permanecía en terapia intensiva, la causa había sido caratulada **"lesiones leves en ocasión de robo en grado de tentativa"**, lo que provocó el fastidio de la gente, dado que el comerciante se encontraba en coma profundo producto de las severas lesiones que le causaron los golpes.

Ejecutivo Vivió Calvario en Manos de Malvivientes

EN SU CASA LO TORTURARON, BALEARON Y LE SACARON 2.000 DOLARES

MENDOZA.- Un empresario e ingeniero civil **fue asaltado, torturado y baleado por delincuentes que le robaron dos mil dólares, en su casa del departamento mendocino de General Alvear** y salvó su vida al fingir estar muerto.

Por el caso la policía detuvo a un hombre, en tanto intentaba localizar a otras dos personas que participaron del ataque, agregaron los voceros.

La víctima es **Mariano Amuchástegui**, de 41 años, un ingeniero civil oriundo de Córdoba y radicado desde hace tiempo en la mencionada ciudad situada a 330 kilómetros al sur de la capital mendocina, según dijeron fuentes policiales.

Para que los delincuentes se fueran, el empresario simuló estar muerto luego de recibir dos balazos en el pecho y en una mano.

El episodio ocurrió el martes cuando el ejecutivo llegó a su casa de Libertador norte 765, luego de mantener una reunión de trabajo, y al ingresar fue sorprendido por dos hombres encapuchados que estaban en el interior.

Según las fuentes, los asaltantes habían accedido a la vivienda luego de cortar unos alambres de púa de una pared medianera.

Con Amuchástegui bajo amenazas, los ladrones comenzaron a revolver la casa y en varias oportunidades lo increparon para que les dijera dónde tenía escondido dinero.

Tal como denunció la víctima a la policía, para que les dijera dónde estaba la plata los asaltantes lo torturaron durante más de una hora mediante golpes con un palo y le realizaron cortes en todo el cuerpo con un cuchillo.

Para evitar que se resistiera, los encapuchados lo ataron de pies y manos y lo hostigaron físicamente.

Mientras buscaban objetos de valor en la vivienda, uno de los delincuentes encontró un revólver calibre 32 de la víctima, con el que la amenazó y amedrentó hasta que finalmente accedió a decir el lugar donde tenía oculto dinero.

Los ladrones se apoderaron de los dos mil dólares y, antes de escapar, atacaron de dos balazos al ingeniero, quien sufrió una lesión en la palma de la mano izquierda y otra en el pecho.

BRIGADAS ROJAS: INVESTIGAN EL PASAPORTE DEL DETENIDO

La Justicia dispuso una serie de pericias en el pasaporte secuestrado en poder del presunto integrante de las Brigadas Rojas detenido días atrás, con fines de extradición, por pedido de la justicia italiana.

Así lo confirmaron fuentes allegadas a la investigación que señalaron que la orden la libró el juez federal **Claudio Bonadío** con la intervención del secretario **Nelson Vicente**, para que se perite el documento de **Leonardo Bertulazzi.**

Las mismas fuentes señalaron que **Bertulazzi** habría reconocido al ser interrogado anteayer por el magistrado, que el pasaporte que le fue secuestrado era de su hermano, **Alberto Bertulazzi,** cinco años mayor que él.

Los informantes indicaron que el juzgado también solicitó la colaboración del consulado italiano para que un funcionario de ese organismo analice el documento y constate su vigencia y presuntas adulteraciones (se le habría cambiado la foto).

De confirmarse que Bertulazzi habría utilizado un pasaporte apócrifo, sería indagado por el uso de documento falsificado, un delito que prevé penas menores; no obstante lo cual continuará detenido en la Unidad de Investigaciones Antiterroristas hasta que la justicia italiana complete los trámites de extradición.

El presunto integrante de las Brigadas Rojas fue detenido días atrás junto a su compañera Bettina Kopcke, posteriormente liberada, en respuesta a un reclamo de la justicia italiana donde el hombre había sido condenado (en ausencia) a 27 años de prisión.

Los mismos informantes señalaron que Bertulazzi y Kopcke habrían ingresado a la Argentina el 11 de mayo de 2002 por un paso fronterizo cercano a Bariloche, a bordo de una motocicleta de alta cilindrada (una Honda, modelo RSV750).

CIPOLLETTI: CONFIRMAN PREVENTIVA PARA DOS

CIPOLLETTI-. Confirmó ayer la justicia el procesamiento y prisión preventiva de dos de los individuos acusados por el asesinato de tres mujeres en un laboratorio de análisis clínicos de esa ciudad, acaecido en mayo último.

La **Cámara Tercera del Crimen de General Roca** confirmó la resolución de primera instancia al confirmar la medida impuesta por el juez **Juan Torres** contra **David Sandoval**, como autor material, y **Orlando "Clavo" Sandoval**, por encubrimiento agravado, un delito no excarcelable.

Las fuentes dijeron que tras la resolución de los camaristas ambos hombres permanecerán detenidos hasta que la causa llegue a juicio oral y público.

El triple crimen, del que fueron víctimas la psicóloga **Carmen Marcovecchio**, la bioquímica **Mónica García** y la paciente **Alejandra Carbajales**, fue cometido el 23 de mayo pasado en un laboratorio situado en pleno centro de Cipolletti.

En esa oportunidad, una cuarta mujer, también paciente de la psicóloga e identificada como **Ketty de Bilbao**, milagrosamente sobrevivió al ataque cometido con armas blancas y de fuego.

Inhumaron al Efectivo que fue Asesinado en Bernal

Escenas de hondo dolor se vivieron ayer en el cementerio de **Ezpeleta**, durante el sepelio del oficial principal de la Policía Federal **Sergio Angel Arlía**, quien fuera asesinado el martes en la localidad bonaerense de **Bernal**.

Al sepelio concurrió el jefe de la Superintendencia de Comunicaciones de la Policía Federal, comisario general **Norberto Oscar Gaitán**, en representación del jefe de la fuerza, comisario general Roberto Giacomino.

El oficial principal **Santiago Angel Arlía**, de 44 años, recibió un balazo en la cara el martes, en la vereda de la casa de **Montevideo al 400**, de Bernal, y se convirtió en la víctima de la delincuencia **número 43** que la fuerza sufre en lo que va del año.

Para el personal de la **comisaría 2ª de Quilmes** que investiga el caso, en principio, el hecho comenzó como una **"salidera de banco"** y terminó cuando los dos asaltantes descubrieron que su víctima era un policía.

Los investigadores sospechan que tras cobrar la jubilación de su madre, como lo hacía habitualmente, fue seguido por los delincuentes.

INAUGURARON LA COMISARIA DEL TURISTA

El Gobierno nacional y la Ciudad de Buenos Aires inauguraron ayer la primera **Comisaría del Turista,** a cargo de la **Policía Federal,** destinada a atender reclamos, denuncias y necesidades de visitantes extranjeros. El acto inaugural de la flamante delegación -que funcionará en la avenida Corrientes 436, en un sector de la plazoleta San Nicolás cedido por la comuna metropolitana- contó con la participación del ministro de Justicia y Seguridad, del secretario de Turismo y Deportes, Daniel Scioli, del jefe de Gobierno porteño, Aníbal Ibarra y del jefe de la Policía Federal, Roberto Giacomino.

También estuvo el titular de la nueva comisaría del turista, comisario **Mario Patané**, quien prometió **"hacer todo lo posible para optimizar los niveles de seguridad"**. Si bien este plan es una vieja recomendación de la Organización Mundial de Turismo (OMT), que propone crear políticas de seguridad para el turista, en la Argentina de la crisis este rubro es uno de los más beneficiados por la devaluación, por lo cual se espera una buena cantidad de visitantes para las vacaciones de verano.

Ya se vio el incremento de turistas de países vecinos en los fines de semana largo, sobre todo proveniente desde **Chile y Uruguay.**

La comisaría intentará facilitar al turista en Buenos Aires lo referido a delitos comunes y trámites de documentación personal, para lo cual contará con 30 efectivos especializados en atención de turistas y con amplio conocimiento de idiomas. Asimismo, esa dependencia policial contará con seis carritos ecológicos que patrullarán las peatonales porteñas, y otros tres móviles destinados a la asistencia directa de los visitantes que recorran las calles de la Ciudad.

Según indicó a la prensa Ibarra, **"la policía necesitaba un espacio donde funcionar. Encontramos ese espacio en el centro de la Ciudad de Buenos Aires, que se cedió a la Policía Federal. Así se mejora el servicio al turista, para prestar un mejor servicio para que esté bien, cómodo"**, especialmente del extranjero.

● **BINGO**: La justicia federal porteña allanó el Bingo de La Plata en el marco de una causa que investiga presunto contrabando y evasión impositiva en ese tipo de casa de juegos, informaron fuentes policiales.

La medida fue ordenada por el juez federal en lo penal y económico Nº 7, Guillermo Tiscornia, quien también dispuso allanar las salas de bingo de **Lomas de Zamora, Temperley, Mar del Plata y Berazategui**, donde revisó documentación, planillas y registro de recaudación.

CONVOCATORIA DE ASAMBLEA

ASOCIACION DEL PERSONAL DE LA UNIVERSIDAD DE BUENOS AIRES

PERSONERIA GREMIAL Nº 745 - ADHERIDA A F.A.T.U.N.
AYACUCHO 1726 - CAPITAL FEDERAL

Convocatoria:
La Asociación del Personal de la Universidad de Buenos Aires (A.P.U.B.A.) convoca a sus afiliados a la Asamblea General Ordinaria que se realizará el día viernes 20 de diciembre de 2002 a las 8 horas en el salón auditorio del Instituto Lanari, sito en la calle Combatientes de Malvinas 3150 de la Capital Federal, con el objeto de tratar el siguiente orden del día:
1) Elección de 1 (un) Secretario de Asamblea.
2) Elección de 2 (dos) asambleístas refrendantes del Acta de Asamblea.
3) Consideración para su aprobación de la Memoria y Balance del período 1/1/2000 al 31/12/2000.

Buenos Aires, 5 de noviembre de 2002.

Marcos Prol
Secretario Adjunto
A.P.U.B.A.

Jorge Anró
Secretario General
A.P.U.B.A.

EDICTO

El Juzgado Civil y Comercial Nº CUATRO Secretaría Unica de Morón, en los autos: "POCHIERO Pascualina C/ VACILUK Viviana Laura y Otros s/Cobro de Alquileres", cita y emplaza a Viviana Laura VACILUK y a Viviana Marta MENDICINO para que en el término de CINCO DIAS comparezcan a hacer valer sus derechos en el presente juicio y oponer las excepciones legítimas que tuvieren, bajo apercibimiento de nombrar un Defensor de Pobres y Ausentes para que las represente. Morón, 10 de octubre de 2002. DEBORA ELENA LELKES Auxiliar Letrada

CAYO EL ASESINO DE MAR DEL PLATA

No Bien lo Capturaron en los Bosques de Palermo, Confesó el Brutal Hecho Consumado a Martillazos

Marcelo Juárez, de 39 años, el hombre acusado de matar ayer a martillazos a su hijo y herir gravemente a su esposa y otras tres hijas de la misma forma, en **Mar del Plata**, fue apresado ayer y confesó el crimen cuando deambulaba obnubilado por los jardines de Palermo.

Personal de la porteña comisaría 23ª estaba realizando a las 11 un operativo de control de personas y vehículos en las avenidas Lugones y Sarmiento, en el norte de la Capital Federal, cuando vio un hombre que "**deambulaba obnubilado, sin sentido, con un diario en la mano por los bosques de Palermo**", dijo la fuente.

Cuando los agentes se acercaron para preguntarle si le pasaba algo y cómo se llamaba, se quebró en llanto y espontáneamente dijo que ayer había matado a su familia en Mar del Plata y que "estaba arrepentido".

Tras la constatación de su identidad y el contacto con la policía de la provincia de Buenos Aires, se supo que Juárez decía la verdad y que los investigadores marplatenses lo estaban buscando.

En efecto, Juárez había asesinado el martes a su hijo de 15 años y herido a su esposa y sus tres hijas, de 11, 12 y 13, en la vivienda familiar de la calle Sandino (ex 248) 2346, en el límite entre los barrios Ameghino y Santa Rosa de Lima, en la periferia oeste de la ciudad balnearia.

El viaje desde la ciudad balnearia, lo realizó en un ómnibus de recorrido regular y su primera intención era eludir la mayor cantidad de tiempo posible la acción de la justicia, pero el paso de las horas lo fueron quebrando. En un primer momento se creyó que Juárez había atacado a balazos a su familia, pero de la autopsia del adolescente, ordenada por el fiscal Gustavo Fissore de la Unidad Funcional de Instrucción (UFI) local, surgió que en realidad recibió brutales golpes en la cabeza con un martillo o maza.

La madre del fallecido, Esther Saavedra de 34 años y las tres nenas sufrieron también heridas por golpes similares, por lo que están internadas, con "pronóstico reservado", en distintos centros asistenciales de Mar del Plata.

Según fuentes vinculadas con la investigación de aquella ciudad, Esther Saavedra tenía continuas peleas con su esposo Marcelo Juárez, quien trabajaba en una fábrica de chacinados de la localidad bonaerense de Tandil, situada a unos 170 kilómetros de Mar del Plata.

"**La gran pérdida de masa encefálica hizo presumir al médico de policía que le habían pegado un tiro a cada una de las víctimas, pero la autopsia y las intervenciones quirúrgicas practicadas, revelaron que fueron atacados a golpes con un elemento contundente**", aclaró el fiscal Fissore.

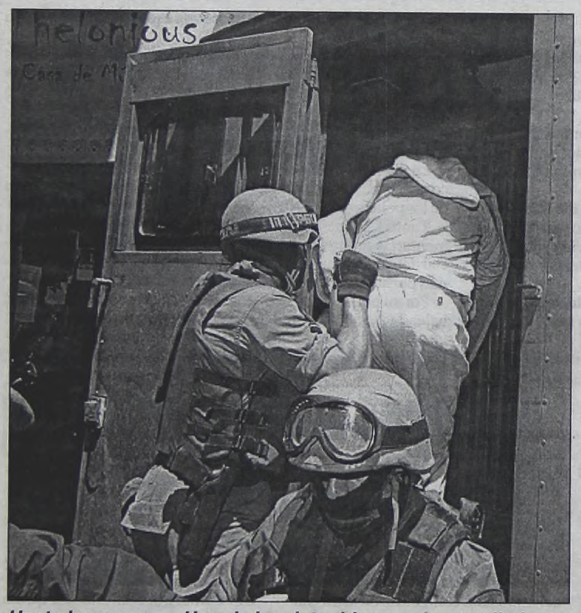

Hasta las manos... Uno de los detenidos en el procedimiento.

LOS NARCOS SUFRIERON OTRO DURO REVES: 11 DETENIDOS DE UN SAQUE

Tres colombianos, un uruguayo y siete argentinos, entre ellos un travesti, fueron detenidos acusados de integrar una banda de narcotraficantes, la cual, se aseguró, **enviaba mensualmente unos 20 kilos de heroína y cocaína a Estados Unidos y Europa.**

Las detenciones se realizaron ayer tras casi una veintena de allanamientos realizados por personal de Gendarmería Nacional y de Drogas Peligrosas de la Policía Bonaerense en la Capital Federal y el Gran Buenos Aires.

Fuentes de Gendarmería aseguraron que los tres colombianos serían los cabecillas de la banda, la cual funcionaba en forma de "células", es decir, que poseía distintos grupos delictivos que realizaban diferentes tareas dentro de la organización.

Según los investigadores, además de estas 11 personas detenidas en el país, fuerzas de seguridad estadounidenses apresaron en Miami y en Nueva York a otros cuatro integrantes de la banda, un uruguayo y tres puertorriqueños.

La investigación en la Argentina, a cargo del juez federal de Lomas de Zamora **Carlos Ferreiro Pella**, comenzó hace nueve meses cuando se logró la detención de varios "correos", así llamadas a las personas que trafican las drogas de un lugar a otro.

Tras esas detenciones se estableció que la organización tenía como cabecillas a tres ciudadanos de nacionalidad colombiana y que poseía contactos en distintos puntos del mundo, entre ellos Estados Unidos y varias ciudades de Europa.

Además, se determinó que la banda funcionaba mediante "células", con el fin de "complicar la tarea de los investigadores", dijo una fuente de Gendarmería.

Un vocero de esa fuerza informó que la banda desarticulada estaba en condiciones operativas de **enviar 20 kilogramos de heroína por mes hacia los Estados Unidos e igual cantidad de cocaína hacia Europa.**

Los procedimientos de los gendarmes comenzaron en domicilios ubicados en las localidades de **Isidro Casanova y La Tablada, en el partido bonaerense de La Matanza, y en los barrios porteños de Palermo, Tribunales, Boedo y Chacarita, así como también en el microcentro. Inclusive, uno de los procedimientos se realizó en una casa ubicada en Talcahuano al 200, a pocos metros del Palacio de los Tribunales.**

● **INCINERACION.** La policía quemó ayer 32 kilos de heroína, secuestrados en diversos procedimientos llevados a cabo en el aeropuerto de Ezeiza y en allanamientos posteriores. Dicha incineración se efectuó en un horno de la Dirección de Policía Científica de la Gendarmería Nacional, en el Edificio Centinela.

LOMAS DE ZAMORA: ARRESTAN A DELINCUENTE CON MAS ANTECEDENTES QUE AÑOS

Un adolescente de 17 años fue detenido en el partido bonaerense de Lomas de Zamora acusado de **cometer cinco robos en nueve días, de balear, al menos, a cinco de las víctimas y de perpetrar otros ilícitos.**

La detención la concretó personal de la Delegación de Investigaciones de Lomas de Zamora en una casa de la calle Miramar de Villa Centenario, donde se secuestró un arma calibre 9 milímetros.

El primero de los hechos que se le atribuyen al acusado ocurrió el 24 de abril de este año, cuando fue asaltado y baleado el repartidor de cervezas **Juan Ramón Gómez, en Villa Centenario**, partido de Lomas de Zamora.

Ese mismo día, fueron asaltados y baleados otros dos repartidores identificados como **Walter Sánchez y Orlando Arriola**, quienes fueron asaltados en **Timoteo Gordillo y Sánchez de Villa Centenario.**

Dos días después, José Luis González, de 55 años y su hijo fueron asaltados y heridos en Villa Centenario, y luego, los delincuentes se tirotearon con la policía.

El 28 de abril, según la policía, el acusado le robó un Fiat Uno a Guillermo Daglio, y el 3 de mayo cometió otro asalto en la zona.

● **AHORCADO:** Un hombre se suicidó ayer en un baño ubicado en la planta baja del **Puente Nicolás Avellaneda**, que une a la Capital Federal con la provincia de Buenos Aires, utilizando para ello los cordones de sus zapatillas, informó una fuente policial.

El cuerpo fue descubierto cerca de las 10, por un joven que ingresó y avisó a la policía.

No hay Presos por el Crimen de la Hija de Policías

Se conocieron nuevos detalles acerca de la misteriosa muerte de una nena de diez años, hija de una pareja de policías, hecho ocurrido en la localidad bonaerense de **Burzaco** y del que informáramos en nuestra edición de la víspera. La criatura fue hallada sin vida en su cama, con un balazo en el pecho. Si bien hasta el momento no hay personas imputadas, la policía investiga si la niña fue atacada mientras dormía por algún integrante de la familia con la que vivía o si la pequeña se disparó accidentalmente cuando manipulaba un arma, en tanto quedó descartada la hipótesis de un suicidio.

Para determinar qué ocurrió en la casa de **Luis Agote al 2200**, de **Burzaco**, partido de Almirante Brown, los investigadores aguardaban el resultado de varios peritajes y estudios de **Dermotest** (prueba de parafina) realizados tanto sobre las manos de la víctima como de un primo y un tío que vivían con ella. El caso se inició el martes a la mañana, cuando el cadáver de la niña, hija de una agente de la Policía Federal y de un cabo de la Policía Bonaerense -que no la reconoció ante la ley aunque la visitaba de tanto en tanto- fue encontrado en una cama de la vivienda.

Según explicaron los investigadores, la niña dormía en una cama matrimonial que compartía con su abuela -en ese momento ya levantada, en tanto la madre de la nena estaba trabajando en Tribunales- y, alrededor de las 10, un primo, que también vivía en la casa, entró al cuarto para despertarla para que fuera al colegio.

El chico, de unos 20 años, la zamarreó al ver que no respondía al llamado, momento en que entró al cuarto un tío de la nena, de una edad similar a la del primo, que se sumó al intento para despertarla.

Como la chiquita no abría los ojos, ambos muchachos fueron a buscar a la abuela, quien luego de mover a la niña en varias oportunidades le levantó la remera y descubrió que tenía un orificio de bala en el medio del pecho, dijeron las fuentes consultadas.

Debajo del cuerpo, la mujer encontró un revólver calibre 22, que pertenece a la familia y que hasta ese entonces había estado guardado en un cajón de la mesita de luz de esa habitación.

El médico legista que trabajó en el lugar comprobó que la muerte de la menor había ocurrido pocas horas antes de la llegada de la policía y que el disparo que la mató había sido efectuado a **"muy corta distancia, casi apoyado sobre la piel".**

La autopsia realizada luego al cadáver confirmó que el disparo fue el causal de la muerte y descartó la existencia de cualquier otra lesión.

PERSONA BUSCADA

Se necesita conocer el paradero de **Andrea Noemí Valdez** de 16 años, quien desapareció de su hogar en la localidad de Caseros, el pasado 23 de octubre. Vestía jeans claros, remera a rayas blanca y negra y zapatillas blancas rayadas con azul y amarillo. Toda información debe hacerse conocer a los teléfonos: 4750-8407/1281.

SI VIO ESTE AUTO, AVISE

El propietario de un automóvil Ford Taunus, modelo CL 1979, beige claro, patente WCE428, que le fuera sustraído en Farina al 100, de la localidad bonaerense de Monte Grande, solicita información sobre el paradero de su vehículo. Agradecerá cualquier dato que los lectores de *Crónica* puedan hacerle llegar al 4290-1089.

¡QUE NENA!: COMO EL AMIGUITO LA "CARGO", LO ASESINO DE UNA PUÑALADA

Una nena de doce años mató de una puñalada en el pecho a un chico de 14 que la había cargado y tomado del cuello con fuerza en un barrio de la ciudad bonaerense de **Olavarría**.

El caso ocurrió en el barrio Fonavi y la nena de 12 años fue detenida ayer y declaraba ante el juez de menores de Azul Eduardo Allende.

Los hechos se iniciaron el martes cuando un grupo de chicos discutía en el interior del barrio de monoblocks **Amparo de Olavarría.** Durante la discusión, contaron fuentes del **caso, una nena de 12 años y un chico de 14 se cargaron mutuamente hasta que el más grande tomó a la pequeña del cuello y la apretó con fuerza**.

La nena zafó del adolescente y lo amenazó: **"vos que te hacés el vivo... ahora vuelvo y te mato"**. Entonces, de acuerdo con la investigación, la nena se retiró del lugar, subió a su departamento y se armó con un cuchillo tipo serrucho.

Según las fuentes, volvió al grupo, encaró directamente al adolescente de 14 años y lo apuñaló en el pecho.

"¿Qué hiciste?", recriminó al adolescente, quien luego se desvaneció y fue trasladado al Hospital Municipal Héctor Cura donde murió en horas de la madrugada.

Las fuentes señalaron que **"una hermana de la nena acusada del crimen quiso evitar el episodio pero en su camino para detenerla se tropezó con un guardabicicletas y no pudo llegar a tiempo"**.

Un primer peritaje reveló que el adolescente de 14 años murió de una herida cortante a la altura de la tetilla izquierda.

Tras el crimen, la jovencita fue detenida por personal de la comisaría segunda de Olavarría y la alojaron en un hogar de menores. En un procedimiento, la policía allanó la casa de la niña y secuestró varios cuchillos para determinar si con alguno de ellos se cometió el asesinato.

Un investigador no descartó que tras el homicidio, la nena haya lavado el cuchillo que utilizó para matar al adolescente.

EL POLEMICO FALLO BENEFICIO A JOSE CORONEL QUIEN MATO A LA MUJER CUANDO PERSEGUIA A LADRONA

Liberan a Policía que Ultimó a Inocente

Un cabo primero de la Policía Bonaerense que estaba preso por matar de un balazo a una mujer inocente cuando perseguía a una sospechosa en marzo del año pasado en Talar de Pacheco, fue liberado por la justicia tras un juicio abreviado en el que lo condenaron a tres años de prisión en suspenso.

Se trata del policía José Coronel, condenado en juicio abreviado por el delito de homicidio culposo o accidental por matar de un balazo a Edith Acevedo, de 18 años, quien en el momento de ser baleada estaba con un bebé en brazos.

Para el fiscal de San Isidro Ricardo Costa que investigó el caso, el policía debía ir a juicio oral por el delito de homicidio simple que prevé penas de hasta 25 años de cárcel.

La sentencia acordada por un fiscal de juicio y la defensa de Coronel en el juicio abreviado no es apelable, dijo el abogado Roberto Damboriana, representante de la familia Acevedo, quien calificó el fallo "como una burla".

En el juicio abreviado, "**a Coronel lo inhabilitaron a portar armas por seis años, pero acordaron devolverle su arma reglamentaria Browning y la Glock particular que utilizó en el crimen**", se indignó Damboriana.

El juicio abreviado que impidió la realización del debate oral se sustanció ante los jueces Carlos Olazar, Ernesto García Maañon y Juan Carlos Tarsia del Tribunal Oral 1 de San Isidro.

Tras el fallo, el policía Coronel recuperó la libertad en forma inmediata.

Al policía liberado le ordenaron fijar un lugar de residencia, someterse al cuidado del Patronato de Liberados, no juntarse con personas con condenas, no drogarse, ni tomar bebidas alcohólicas.

El crimen de Acevedo ocurrió el 7 de marzo del año pasado a las 16.30 luego que una adolescente de 14 años asaltara a un remisero en la zona de Virreyes, partido de San Fernando.

Tras la denuncia del remisero se emitió un alerta y la policía salió a buscar a la sospechosa.

Entonces, el policía Coronel y el sargento Héctor Ovejero, a bordo de una camioneta policial persiguieron a la adolescente que huía en un remís Fiat Duna.

Al llegar a 9 de Julio y El Lucero, de la localidad de El Talar de Pacheco, se registraron disparos que terminaron con Edith Acevedo asesinada.

La mujer estaba con su pequeño hijo de un año y siete meses vendiendo útiles escolares en un quiosco cuando **fue baleada en el cráneo y murió minutos después** en el hospital zonal de Tigre, en tanto, el bebé resultó ileso.

La adolescente que escapaba en el remís fue detenida, y en el interior del auto se le secuestró un arma.

La investigación quedó a cargo del fiscal de San Isidro Ricardo Costa, quien como primera medida secuestró las armas de los policías.

Tanto Coronel como Ovejero entregaron sus armas reglamentarias calibre nueve milímetros, pero la investigación judicial determinó que en el momento de la persecución tenían armas particulares que no entregaron al fiscal.

Por su parte, tanto la dueña del quiosco en cuyo frente fue baleada Acevedo, como un hermano de la víctima que estaba en el lugar, declararon que hubo un solo disparo desde el móvil policial y que la sospechosa perseguida no efectuó tiros.

OFICIAL ACRIBILLO A UN HOMBRE QUE SALIO EN DEFENSA DE UNA PROSTITUTA

Un oficial de la Policía Bonaerense **mató de siete balazos a un presunto tratante de blancas que lo increpó con un arma porque, al parecer, no quería pagar los servicios que le había prestado una prostituta en Luis Guillón**, partido bonaerense de Esteban Echeverría, informaron fuentes judiciales. El efectivo fue detenido y lo acusaron del delito de homicidio simple castigado con penas de 8 a 25 años de cárcel.

Según señala el despacho 199 de al agencia Télam, el episodio se inició el martes a las 18 cuando el policía **Leandro Cristian Aguirre**, de la comisaría 11ª de La Matanza circulaba, franco de servicio y de civil, en su auto Fiat Palio.

Según la investigación, "**al llegar a Camino de Cintura y Weiman de Luis Guillón se detuvo para contratar a una prostituta**".

Al parecer, después de compartir un turno en el Hotel Colonial ubicado en la zona, el policía y la mujer subieron al auto Palio y se generó una discusión por la tarifa de los servicios de la prostituta.

"Todo indica que el policía no quería pagar y le reclamó a la mujer la devolución del dinero que ya le había dado", contaron las fuentes.

"Durante la discusión, el policía habría colocado el arma en la cabeza de la prostituta para amenazarla y para que esta le devolviera el dinero", agregó un investigador judicial.

El episodio fue observado **por el ciudadano uruguayo Gustavo Aclaand, quien estaba en un auto Fiat Uno y, se estima, era el proxeneta y concubino de la chica.**

Las fuentes contaron que Aclaand llegó armado al lugar y el policía sacó su arma reglamentaria y, sin mediar palabra, lo mató de siete balazos.

En principio se comprobó que si bien Aclaand estaba armado, los disparos fueron realizados sólo por el policía.

Tras el crimen, el policía se subió a su auto y a unos metros volcó, por lo que luego volvió al lugar del homicidio y fue detenido por policías de Luis Guillón que llegaron al sitio.

Los investigadores secuestraron el arma del policía, una navaja que también portaba y un revólver que llevaba Aclaand.

"Por lo que se estableció, Aclaand llegó al lugar en defensa de la prostituta. Llevaba un arma, pero en principio no alcanzó a dispararla", contó una fuente del caso.

Los peritajes determinaron que Aclaand presentó siete balazos, todos efectuados a corta distancia.

Las fuentes contaron que en el episodio, la prostituta salvó la vida por milagro, no fue alcanzada por ninguno de los proyectiles, y su testimonio fue clave para iniciar la investigación.

No obstante, más allá de las declaraciones, tanto el arma del policía como la secuestrada al hombre asesinado, serán peritadas por un gabinete de balística del Poder Judicial.

"Por los elementos que hay hasta ahora en la causa, el policía fue detenido por el delito de homicidio simple pues la víctima no alcanzó a disparar su arma", explicaron fuentes judiciales **quienes aseguraron que la situación procesal del efectivo es muy comprometida.**

PRESO POR IDEAR UN HOMICIDIO

El dueño de un corralón de materiales **fue detenido en la localidad de Canning, partido bonaerense de Esteban Echeverría, acusado de idear e instigar el asesinato de un comerciante** que tenía planeado abrir un local del ramo para competirle en la misma cuadra, informaron fuentes policiales.

La detención la hizo personal de la Delegación de Investigaciones de Lomas de Zamora y el crimen por el cual el acusado estaba dispuesto a pagar 6000 pesos **no se concretó porque el posible asesino se arrepintió y denunció el caso a la policía.**

Los hechos-según detalle el despacho 244 de la agencia Télam- se iniciaron el lunes pasado cuando según la investigación, **Alberto Roberti**, dueño de un corralón, se contactó con una persona con la intención de contratarla para que a cambio de 6000 pesos matara a otro comerciante que estaba por abrir un comercio del ramo en la misma cuadra donde funciona el suyo.

Según la policía, "**Roberti estaba molesto porque se enteró que Marcelo Techinati planeaba abrir un corralón de materiales enfrente del suyo, en Avellaneda al 1400 de Capital Federal**".

Siempre de acuerdo con la policía, Roberti le dijo a la persona que pensaba contratar para cometer el crimen por encargo que la apertura de otro corralón en su cuadra podía llevarlo a que su empresa quebrara.

Sin embargo, el hombre a quien Roberti hizo la oferta, decidió contar a la policía la propuesta que le habían hecho. Entonces, el hombre se entrevistó con personal de la Delegación de Investigaciones de Lomas de Zamora que le indicó que siguiera su vínculo con Roberti, y aceptara el pago de los seis mil pesos por el crimen.

El martes, vigilados por la policía, el probable asesino a sueldo y Roberti se juntaron en una parrilla de ruta 52 y Sargento Cabral, de Canning, para acordar el pago del dinero por el crimen a cometer.

La policía grabó la conversación en la que Roberti ofrecía seis mil pesos por el crimen. **"Tenés que matarlo porque me va a arruinar"**, dijo el acusado en la charla con el hombre a quien quería contratar.

Tras la conversación, Roberti fue detenido y quedó acusado del delito de instigación al delito, a disposición del fiscal de Lomas de Zamora Ricardo Bruzzone.

CONVOCATORIA DE ASAMBLEA

ASOCIACION DEL PERSONAL DE LA UNIVERSIDAD DE BUENOS AIRES

PERSONERIA GREMIAL Nº 745 - ADHERIDA A F.A.T.U.N.
AYACUCHO 1726 - CAPITAL FEDERAL

Convocatoria:
La Asociación del Personal de la Universidad de Buenos Aires (A.P.U.B.A.) convoca a sus afiliados a la Asamblea General Ordinaria que se realizará el día viernes 20 de diciembre de 2002 a las 8.30 horas en el salón auditorio del Instituto Lanari, sito en la calle Combatientes de Malvinas 3150 de la Capital Federal, con el objeto de tratar el siguiente orden del día:
1) Elección de 1 (un) Secretario de Asamblea.
2) Elección de 2 (dos) asambleístas refrendantes del Acta de Asamblea.
3) Consideración para su aprobación de la Memoria y Balance del período 1/1/2001 al 31/12/2001.

Buenos Aires, 5 de noviembre de 2002.

Marcos Prol
Secretario Adjunto
A.P.U.B.A.

Jorge Anró
Secretario General
A.P.U.B.A.

Roban Vivienda del ex Arquero "Pepé" Santoro

Delincuentes desvalijaron ayer la casa del ex arquero de Independiente **Miguel Angel "Pepé" Santoro**, en la localidad de Villa Elisa, partido de La Plata, informaron fuentes policiales.

Los ladrones entraron en la casa ubicada en las calles 133 entre 421 y 422, de Villa Elisa, cuando el ex jugador, de 60 años, y su familia, se hallaban ausentes, precisó la Departamental de La Plata.

Una vez dentro, los asaltantes revisaron las dependencias y sustrajeron una escopeta de dos caños, otra calibre 16, una pistola, un revólver 38, ropa y electrodomésticos.

Los delincuentes escaparon del lugar y hasta anoche no habían sido detenidos.

Vecinos de Villa Elisa coincidieron en señalar que en los últimos tiempos "la delincuencia ha ganado enorme terreno en la zona, al punto que la inseguridad reinante nos aterra".

"Ir a trabajar, regresar, o esperar el colectivo se ha convertido en algo tortuoso. Uno no sabe qué le puede esperar. Es indigno vivir así", dijo un vecino.

Los Yanquis le Ofrecen una "Ultima Oportunidad" a Irak

NUEVA YORK-LONDRES (DPA).- Estados Unidos presentó ayer un nuevo borrador de resolución sobre Irak al Consejo de Seguridad de la ONU, al que calificó de **"última oportunidad"** pacífica de eliminar las armas de destrucción masiva presuntamente en poder de Bagdad y evitar así una intervención militar unilateral británica-estadounidense.

En el documento **se advierte al "hombre fuerte" de Irak, Saddam Hussein, de que un incumplimiento de las disposiciones contenidas en la resolución sobre inspección de sus instalaciones militares, donde se sospecha se podrían estar fabricando armas de destrucción masiva, tendrá "graves consecuencias" para este país.**

La segunda lectura de este término es, según los expertos, una eventual operación de castigo británico-estadounidense sin consulta previa a Naciones Unidas.

El borrador, presentado junto con Gran Bretaña, ha sido entregado a los 15 miembros del máximo órgano decisorio de las Naciones Unidas, después de que los redactores del texto modificaran algunas cláusulas en un intento por asegurarse el apoyo de Francia, Rusia y China, que junto con otros miembros del máximo gremio se oponían al uso automático de la fuerza contra Irak.

No obstante, Estados Unidos y Gran Bretaña hicieron un gran ejercicio de semántica al imbricar en el texto no sólo la mención de que Bagdad viola actualmente las disposiciones en materia de desarme de las Naciones Unidas, sino también al establecer una escala gradual de posibles violaciones, que acarrearía consecuencias militares a Bagdad.

El embajador estadounidense ante la ONU John Negroponte dijo que el uso de la fuerza será el "último recurso" y negó que Estados Unidos pretenda usar la resolución como pretexto para atacar Irak.

"Creemos que la resolución es el mejor camino para alcanzar el desarme de Irak de manera pacífica, obviamente, en el caso de que Irak cumpla totalmente con esas obligaciones", dijo Negroponte tras una sesión a puertas cerradas del Consejo de Seguridad.

Tanto él como el embajador británico Jeremy Greenstock dijeron a periodistas que el borrador está focalizado en un desarme "pacífico y efectivo".

HISTORICO TRIUNFO REPUBLICANO

Por Primera vez Recuperaron el Control Parlamentario

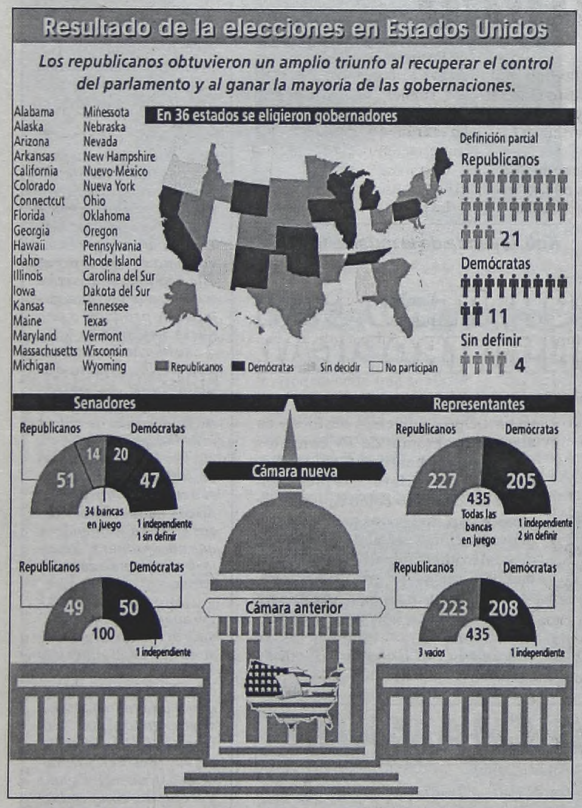

WASHINGTON (EFE).- **Los republicanos obtuvieron un triunfo histórico** en los comicios del martes al recuperar el control parlamentario, **que le garantiza George W. Bush la aprobación de su agenda política, despeja el camino para una reelección en 2004 y consolida la política gubernamental de lucha contra el terrorismo.**

A partir de enero próximo, el Senado estadounidense contará con una mayoría de 51 bancas, mientras los demócratas quedarán con una minoría de 47. El único escaño a definir es el de Lousiana que irá a ballottage el 7 de diciembre próximo.

En la Cámara de Representantes los republicanos también recogieron éxitos al obtener 227 bancas, contra 205 de los demócratas y 1 independiente. Aún quedan por resolverse dos asientos para completar la totalidad de los 435 escaños.

"Las elecciones están ahora detrás de nosotros. Debemos trabajar juntos por el bien del país", afirmó Fleischer en una conferencia de prensa.

Con estos resultados, **Bush logrará la creación del Departamento de Seguridad Nacional,** que estaba bloqueado por los demócratas en el Senado y que ostenta la oposición de los sindicatos. Los empleados de esa agencia estarían exentos de las leyes laborales que cobijan a todos los empleados federales, según la propuesta de Bush.

Así lo anunció Trent Lott, el probable líder de la mayoría republicana en el Senado, quien aseguró que comenzarán a trabajar inmediatamente para aprobar la agenda política del presidente, en la que se encuentra el tema de los impuestos, el nombramiento de nuevos jueces federales, reforma del sistema jubilatorio y la creación del departamento de Seguridad Interior.

"La gente nos dio la oportunidad. Me sentiré satisfecho de estar en la ofensiva, trabajando con el Presidente y el Congreso, con ambos partidos, para obtener resultados", dijo Lott.

La última vez que los republicanos tuvieron la Casa Blanca y el control de ambas cámaras del Parlamento fue durante la presidencia de Dwight Eisenhower, hace medio siglo.

Pero los republicanos están ahora satisfechos con el control que tienen en Washington y ya el presidente de la Cámara de Representantes, Dennis Hastert, anticipó que piensa impulsar la agenda de Bush a partir de enero, cuando se reúna el nuevo Congreso.

Para los demócratas, el triunfo de los republicanos tiene sus raíces en los atentados del 11 de setiembre de 2001 y sus consecuencias.

"Con un presidente que habló mucho de los atentados del 11 de setiembre, pienso que este país está todavía afectado por eso", declaró a la cadena norteamericana de televisión ABC el líder demócrata del Senado, Tom Daschle.

LULA QUIERE INTEGRAR A TODOS

BRASILIA (EFE).- El presidente electo de Brasil, **Luiz Inácio Lula da Silva,** quiere en su futuro gobierno a uno de los integrantes de la actual coalición oficial, **el Partido del Movimiento Democrático** (PMDB), que en estas horas decidirá si acepta dicha propuesta. En las últimas semanas, el presidente electo se ha acercado al PMDB para proponerle que integre su gobierno, según fuentes del Partido de los Trabajadores (PT).

En lo que los analistas califican de paso previo a la futura alianza, los presidentes de ambos partidos, José Dirceu del PT de Lula y Michel Temer, del PMDB, acordaron una estrategia conjunta para conquistar las presidencias de la Cámara de Diputados y el Senado.

El PT presentará un candidato a la presidencia de la Cámara baja, donde con 91 de los 513 diputados se convirtió en estas elecciones en la mayor fuerza política, mientras que el PMDB disputará la presidencia del Senado, donde tiene la mayor bancada con 21 escaños.

En la víspera, Dirceu volvió a indicar lo que será el futuro gobierno: "Más amplio que el partido (PT) y más amplio que la izquierda".

Tanto el Partido Socialdemócrata Brasileño (PSDB) como el conservador Partido del Frente Liberal (PFL) harán oposición "constructiva" al futuro gobierno, aunque en este último también hay una profunda división y algunos nombres de peso, como los nuevos senadores Antonio Carlos Magalhaes y Roseana Sarney apoyaron a Lula.

REUTERS

Lula se reunió con el ex presidente Sarney, quien lo apoyó.

PRINCIPE ANDRES, A MALVINAS

SANTIAGO, Chile (DPA).- **El príncipe Andrés de Inglaterra arribó a Santiago de Chile para cumplir una visita de casi tres días destinada a promover las relaciones comerciales entre ambos países.** Tras su paso por Chile, el integrante de la realeza británica se dirigirá hacia las Islas Malvinas, donde en 1982 estuvo como piloto en la guerra entre Gran Bretaña y Argentina. Procedente de Uruguay -la primera escala de su gira regional-, el duque de York desembarcó en el aeropuerto internacional de Santiago sin grandes medidas de seguridad.

El príncipe está realizando esta gira y otras por el mundo en su calidad de **"representante oficial de comercio exterior e inversiones".**

DIALOGO POR ATAQUES SUICIDAS

EL CAIRO (EFE).- **Representantes de la Autoridad Nacional Palestina (ANP) y del movimiento radical islámico Hamas, comenzarán a negociar a partir del sábado próximo en El Cairo el cese de los ataques contra objetivos civiles israelíes, informó hoy el diario árabe internacional "Al Hayat".** Según revelaron fuentes políticas de la ANP en El Cairo, el gobierno palestino colocará los atentados suicidas en el primer lugar de la agenda de las reuniones, que estarán patrocinadas por la Unión Europea (UE).

Las fuentes precisaron que Abu Mazen será el representante de la ANP en las negociaciones.

Fuerte Golpe en Colombia

WASHINGTON-SAN JOSE (EFE).- **El gobierno de Estados Unidos anunció ayer que desarmó un plan para entregar armas por valor de 25 millones de dólares a las paramilitares Autodefensas Unidas de Colombia (AUC) a cambio de drogas, y que cuatro individuos actualmente en custodia serán juzgados y enfrentan penas de hasta cadena perpetua.** El procurador general de Estados Unidos, John Ashcroft, indicó que el cargamento de armas para las AUC iba a incluir "misiles antiaéreos de disparar desde el hombro, aproximadamente 53 millones de cintas de varios tipos de municiones, 9.000 rifles de asalto, incluyendo ametralladoras AK-45 y rifles de francotirador, y unas 300 pistolas". **Añadió que cuatro personas fueron acusadas ante la justicia en Houston, Texas, por su participación en el plan para intercambiar cocaína por las armas que serían después enviadas al grupo paramilitar colombiano.** Dos de los individuos, Richard Martínez, alias "comandante Emilio", y Elkin Aroyave, alias "comandante Napo", ambos jefes de las AUC, ingresaron a Costa Rica el 2 de noviembre procedentes de Colombia, vía Panamá, y fueron arrestados allí.

Crónica con Ritmo

El Encuentro Soñado

PABLO LESCANO (DAMAS GRATIS), CON UNO DE SUS IDOLOS: KOLI ARCE (QUINTETO IMPERIAL)

Lescano,el rey de la cumbia villera.

Dos generaciones, dos estilos, dos mundos diferentes. Uno, **Koli Arce,** criado en un pueblo agreste de Santiago del Estero, de donde surgió con su música contagiosa y desde donde, hace ya casi tres décadas, viene recorriendo el país con el **Quinteto Imperial**. El otro, muy joven aún, criado en el mundo turbulento de la zona norte del Gran Buenos Aires, ya se construyó un nombre propio en la movida tropical. Este, **Pablo Lescano,** fue el creador de la "cumbia villera" y también ya transitó toda la Argentina con su grupo, **Damas Gratis.**

-Admiro al Quinteto, mamé su música desde chico -reveló una vez Pablo.

-Ese chango tiene angel, su música es interesante. Me gustaría conocerlo -dijo en algún momento Koli.

Este sábado, por primera vez, ambos se cruzarán en un escenario. Será en **Rescate, de San Martín**, un baile que viene haciendo "ronchа" en la zona precisamente por sus propuestas innovadoras. Está previsto que los dos grupos pongan parte de su tiempo (correr horarios, programar los movimientos de los camiones de sonido, etcétera) para que Koli Arce y Pablo Lescano coincidan sobre el escenario de Rescate. Y allí posiblemente hablen brevemente de una idea que está dando vuelta: que graben algunos temas juntos.

Lo del sábado será otro golazo de Rescate, que programó un fin de semana para todos los gustos, como es su estilo. Mañana presentará la onda mexicana de Los Chicos de Barrio y la bachata de Los Dominicanos de Aventura, cultores ambos de ritmos muy bailados en la zona. El domingo, en cambio, será el turno del chamamé, para festejar El Día de la Tradición. Desde las 11, con la conducción del formoseño Josecito Arley, pasarán por el escenario Pastor Luna, Ramón Villarreal, Los Senita, Elpidio Herrera y Dúo Suárez Palomo, entre otros.

Koli, leyenda de la música tropical.

Un Brasileño en la Movida

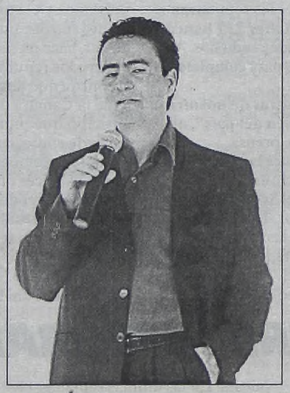

Está desde hace unos años en **la Argentina**, pero su origen es brasileño. Se llama **Gilberto Moura**, es cantautor y pertenece a la oficina artística de Tauro´s Record´s. Por estos días -además de presentarse por Plus Satelital, los domingos, a las 14- está ultimando los detalles de lo que será su primer compacto, que saldrá a la venta en diciembre. Muy pronto, con la costa atlántica como escenario elegido, grabará tambien un videoclip.

POP, PERO CON ONDA TROPICAL

La modelo **Marisol Fernández**, que ya participó en diversos desfiles y en algunos programas de TV como los de **Alejandro Fantino, Roberto Pettinato** y **Dady Brieva**, está preparando su lanzamiento como cantante de **música pop**, con letras propias y con la producción general de un hombre de la **movida tropical**: **Fabián Arzumendi**, director del grupo **Q´Bueno**. Marisol, la chica de **San Antonio de Padua**, estará en breve por la pantalla de Canal 9 y en unos días sería convocada por **Roberto Giordano** para importante desfile.

LAFERRERE Y JOSE C. PAZ, A PURO CHAMAME

Este sábado se inaugurará en **Laferrere** un nuevo complejo dedicado a la música popular. Ubicado frente a la estación, es un predio reacondicionado para reunir multitudes. **Juan Carlos Lucena**, el empresario que ya entró en la historia mayor de la movida tropical, creó este emprendimiento, por donde pasarán los grandes del folclore (como ser El Chaqueño Palavecino) y otros artistas populares.

"Chaqueñazo 2002" es el título del espectáculo armado para este sábado, que incluirá a Emiliano Cardozo, Los Chaqueñísimos Cardozos, Javier Solís, Crescencio Lescano y 20 grupos más. Junto a ellos estarán dos conjuntos santiagueños como invitados especiales: los popularísimos Pastor Luna y El Quinteto Imperial.

Como otra prueba de que Lucena también está apostando fuerte al folclore, el domingo habrá fiesta de la grande en **"La quinta del Juanca"**, su enorme complejo de Ruta 197 y Oyuela (a 100 metros del cruce con la ruta nacional 8), en José C. Paz. A partir de las 11 actuarán Emiliano Cardozo, Los Chaqueñísimos Cardozos, Sánchez Maidana, Javier Solís, Pastor Luna, Los Sena, Catalino Verón, Oscar Torres, Crescencio Lescano, Conjunto San Fernando y otros 10 conjuntos. Como en el festival homenaje a los 43 años de Los Hermanos Barrios (foto), se espera una multitud. "La quinta del Juanca", un "pequeño Cosquín" en Buenos Aires, es un predio de 8000 metros cuadrados, de los cuales 1.500 son ocupados por una moderna carpa que cobija el escenario y la monumental pista de baile. Por eso los espectáculos no se suspenden por lluvia ni por frío.

La Quinta tiene de todo: parrillas, quinchos, menú campestre, parrilla de pescados, sanitarios casi lujosos, una capilla que remeda la basílica de Itatí (con la imagen de la patrona de los litoraleños) y hasta espacios recreativos (con modernos juegos) para los niños. Por el predio de José C. Paz pasarán muy pronto Horacio Guarany, Rodolfo Zapata, Carlos Torres Vila y Argentino Luna, entre otros. Este domingo, en el Día de la Tradición, se vivirá otra gran fiesta del chamamé.

★ DARIO ★
★ PICHI LANDI ★
Contratación directa:
TAURO'S RECORD'S
Av. Callao 257, 4º "L"
☎ 4371-7186

CHAQUEÑAZO 2002 EN LAFERRERE
SABADO 9 DE NOVIEMBRE GRAN INAUGURACION A PARTIR DE LAS 20
★ EMILIANO CARDOZO ★ LOS CHAQUEÑISIMOS CARDOZO ★ PASTOR LUNA
★ SANCHEZ MAIDANA ★ LOS SENA ★ QUINTETO IMPERIAL y 20 artistas más
FRENTE A LA ESTACION LAFERRERE

GUIA DE BAILES

FANTASTICO
Av. Rivadavia 3475- Plaza Once
Viernes 8: LA NUEVA LUNA • TRINIDAD. **Sábado 9:** YERBA BRAVA • SABROSO.

METROPOLIS
Santa Fe 4389-Plaza Italia
Jueves 7: PIBES CHORROS. **Viernes 8:** LA NUEVA LUNA • AXE B. A.. **Sábado 9:** TRINIDAD • DAMAS GRATIS. **Domingo 10:** AMAR AZUL.

POPULARISIMO BAILABLE
Bme. Mitre 2737-Plaza Once
Jueves 7: LOS PASTELES VERDES. **Viernes 8:** SORTEO DE 500 PESOS. **Sábado 9:** TRINIDAD. **Miércoles 20:** FIESTA 9º ANIVERSARIO DE LA RTL.

INVASION
Ruta 3, Kilómetro 23
Isidro Casanova
Viernes 8: LA NUEVA LUNA. **Sábado 9:** DANIEL AGOSTINI • LA GROSA.

SE COMENTA QUE....

...Leo Mattioli sigue de recorrida por la Patagonia y cuando sus familiares le preguntan qué conoció de lindo se mata de risa porque no tiene tiempo para paisajes: Trabaja de noche y duerme de día. En los viajes entre cada show se dedica a preparar los detalles de sus presentaciones en el Gran Rex de Buenos Aires, el 22 y 23 del corriente.

...como Mensajeros del Amor está sonando fuerte en España, el martes viajará a ese país el cantante Chily y un directivo de su compañía discográfica. Estarán una semana y la idea es arreglar una próxima gira de todo el grupo.

...Jambao está al borde de la disolución y su cantante se haría solista, en tanto el productor y creador del grupo, Néstor Ameri, grabó con Los Caté, conjunto que lo tuvo como su vocalista (en esta ocasión canta en tres temas), a la vez que terminó de producir a una nueva banda: Jinbo.

...la hija de Sebastián es una de las infartantes "Diablitas", las chicas que enloquecen a todas las hinchadas, no sólo a la de Independiente.

...de la mano de Roberto Mazzaferri asoma el grupo Caobá, con su disco "neobachata". Dicen que va a sorprender y que muy pronto se los estará escuchando en todas partes.

...este sábado, de 18 a 19, aparecerá por la pantalla del canal Argentinísima el tradicional ciclo "Pentagrama Musical", con Pichi Landi y el humorista Jaimito. La señal se ve en todo el país, Bolivia, Chile, Ecuador, Paraguay, República Dominicana, Uruguay, España y Holanda, con producción de Tauro´s Record´s.

...Lucho "Fiera" Galíndez, quien termina de presentarse en Concordia, Entre Ríos, estudia propuesta para actuar este verano en Villa Carlos Paz, convocado por el empresario cordobés "Lumumba". Mientras continúa preparando su nuevo compacto, el muchacho del "Doque" empieza a darle forma a su labor artística de enero y febrero.

...Diego, vocalista de Relámpago, está viviendo tórrida relación con infartante modelo que le presentó su amigo "El Teto" Medina.

...Daniel Celi, representante de Elio, fue tentado por algunos de sus colegas para que haga algunas peleas en la Federación de Box. Recientemente anduvo haciendo un par de rounds en la zona de Corrientes y Montevideo.

WINONA RYDER ES CULPABLE

La Justicia de Estados Unidos Dictaminó que la Actriz es Responsable del Delito de Hurto y Vandalismo; en Diciembre, la Sentencia

Winona, de 31 años al llegar a la Corte.

LOS ANGELES (Télam-SNI).- Finalmente, y luego de que se postergaran varias audiencias, la justicia de los Estados Unidos encontró a la actriz **Winona Ryder culpable del delito de hurto y vandalismo**, por sustraer mercadería de una lujosa tienda de ese país llamada Saks Fifth Avenue, en Beverly Hills, por el valor de más de 5.500 dólares.

A pesar de que ya se conozca el veredicto, la sentencia se dará a conocer recién el 6 de diciembre próximo, tiempo que la protagonista de filmes como "El joven manos de tijera" y "La edad de la inocencia" permanecerá en libertad. La pena, en tanto, podría ir desde la libertad condicional hasta los **tres años de prisión**.

De acuerdo con los testimonios recogidos a lo largo del juicio, la actriz se había encerrado en el interior de un probador con la intención de quitar con una tijera las etiquetas de los precios de los artículos que se probaba para evitar luego a los sensores de seguridad. Más aún, parece ser que, mientras realizaba esta operación, se lastimó su mano dejando manchada con sangre una bolsa blanca de la marca Calvin Klein a la que no pudo quitar el precinto de seguridad y que por esa razón dejó abandonada en el lugar. Artículo que fue utilizado como evidencia.

A pesar de esto, la defensa de **Ryder** resultó algo ingenua, ya que en su momento, la diminuta actriz había declarado que su accionar en el interior de la tienda tenía que ver con un nuevo personaje que ensayaba para su futuro filme. De hecho, **Winona** había dicho que se trataba de una orden de su director y que su **" secretaria debería haber pagado todo"**.

Sin embargo, los doce miembros del jurado que terminaron de escuchar la ronda de testigos y alegatos el lunes pasado, decidieron, luego de una deliberación de más de seis horas, que **Ryder** era culpable. Pero lo cierto es que resulta algo increíble pensarla como una simple ladrona cuando tiene una cuenta millonaria en el banco. Idea que seguramente tuvieron los empleados de seguridad del importante comercio que al principio no sospecharon de la intérprete y que sólo la detuvieron diez segundos después de que abandonara el comercio.

El 10 de octubre pasado, fecha en la que comenzó el juicio, se descubrió que entre los doce miembros del jurado, estaba quien fuera el presidente de la empresa Sony Pictures cuando una de sus compañías hizo un filme con Ryder, llamado **Peter Guber**.

Consultado a cerca de esto, el empresario declaró que su relación no influiría en su juicio sobre Ryder, algo que, si bien despertó serias sospechas al inicio del procedimiento judicial, la sentencia de ayer parece haber avalado.

Ryder había sido detenida el 12 de diciembre de 2001 acusada no sólo de robo sino demás de posesión de fármacos, en referencia a un frasco de analgésicos que se le encontró sin etiqueta y para el que no contaba con la prescripción médica necesaria.

La acusación fue avalada por los videos del circuito de seguridad del local que capturaron a la mujer de treinta años quitando las etiquetas de diferentes prendas en 17 oportunidades diferentes y luego ocultándolas en el interior de su bolso.

A pesar de esto, durante el mes de marzo pasado, un conocido programa de la televisión estadounidense llamado **"Extra"** mostró una serie de videos de seguridad en los que Ryder, si bien se probada sombreros, se pintaba los labios y era atendida por varios empleados, en ningún momento quitaba las etiquetas de las prendas. Imágenes que contribuyeron a fomentar aún más la expectativa sobre la causa elevada contra la actriz.

Y es que, a pesar de todo, resulta difícil pensar que la exitosa actriz es además una simple ladrona de comercios.

Se Generó una Gran Polémica

La causa iniciada contra la famosa actriz **Winona Ryder** generó una gran polémica en el interior de la sociedad norteamericana. De hecho, pronto surgieron los que defendieron a la joven actriz y los que por el contrario la condenaron. Aunque también estuvieron quienes sacaron provecho comercial del conflicto judicial y que de la mano de la ironía usufructuaron con la imagen de la protagonista de "Inocencia interrumpida".

En efecto, el dueño de un local de ropa de Los Angeles lanzó en enero de este año una línea de prendas de vestir en la que **Ryder** aparece sujetando fuertemente su bolso bajo la leyenda **"Liberen a Winona"**.

Y es que, el juego irónico que implica la frase al aludir al filme "Liberen a Willy" y a la causa contra la actriz, resultó ser un éxito de ventas. Al poco tiempo se vendieron más de 300 artículos de esta serie.

Una Carrera Ascendente

El caso de **Winona Ryder** marca un sello que se repite en Hollywood. La actriz joven que impacta por su estilo, su rostro o su físico e inicia una meteórica carrera en ascenso permanentemente, logra también fama. Los papeles se suceden y los "cachets" se van multiplicando con una velocidad asombrosa.

Su primera película fue **"Lucas"**, que filmó a mediados de 1986. La crítica recibió su trabajo con beneplácito y le auguró un futuro promisorio. En ese entonces contaba solamente con 15 años y 24 títulos, que rápidamente llegaron a casi 30, habiendo trabajado, con realizadores consagrados.

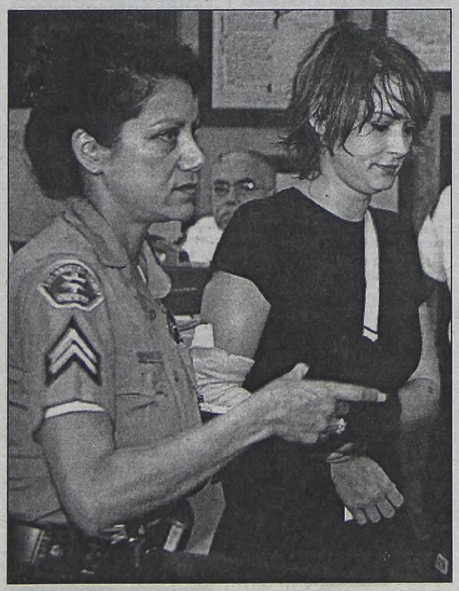

Hace 5 meses, la actriz comparece por primera vez.

Algunas de las películas más recaudadoras, fueron **"Beetlejuice"**, una versión de **"Drácula"**, **"Celebrity"** y **"Generación X"**. Los productores fijaron sus ojos en esa joven de mirada cristalina y capaz de seducir a cualquiera de los galanes jóvenes.

Con un promedio que bordeaba los dos filmes por año, Ryder se transformó rápidamente en productora de sus propias obras. Mal no le fue, por ejemplo, con **"Inocencia interrumpida"**.

Martin Scorsese; Francis Ford Coppola, Woody Allen, Tim Burton y Jim Jarmusch, entre otros, fueron tentados a conducir a la actriz joven que revolucionaba Hollywood.

Ya ha recibido dos nominaciones al Oscar y ha ganado un Globo de Oro. Una de las nominaciones fue lograda por su representación de la intrépida Jo en "Mujercitas", versión del clásico de la novela de Louisa May Alcott y dirigida por Gillian Armstrong.

TODO PROFECIAS

PROFETAS, APOSTOLES, PAPAS, SANTOS, CHAMANES, Y OTROS VISIONARIOS ANUNCIARON CAMBIOS TRASCENDENTES Y COINCIDENTES PARA ESTA EPOCA.

EL CONFLICTO ENTRE EE.UU. E IRAK: EL PRINCIPIO DEL FIN.
¿EN QUE DESENCADENARIA ESTA CRISIS MUNDIAL?
EE.UU. Y EUROPA AMENAZADAS
¿ESTABA PROFETIZADO POR * NOSTRADAMUS?
ADEMAS:
* LAS PROFECIAS DE LOS PAPAS.
* LAS PROFECIAS DE LOS SANTOS.
* LAS PROFECIAS MARIANAS.
* LAS PROFECIAS BIBLICAS, EL APOCALIPSIS.
* LAS PROFECIAS ABORIGENES:
* BENJAMIN SOLARI PARRAVICINI: PROFECIAS PARA LA ARGENTINA Y EL MUNDO

TODO PROFECIAS
DANTE FRANCH
Mañana ● 20 hs.
ASTROS
CORRIENTES 746

DALE UN VOTO DE ALEGRIA A TU CORAZON...
"RODOLFO ZAPATA PRESIDENTE"
SABADO 9 DE NOVIEMBRE 21 HS.
ASTROS
LOCALIDADES EN VENTA
2 HORAS A PRECIOS POPULARES

El Festival de Mar del Plata

SOPHIA LOREN NO QUIERE POSAR PARA "PLAYBOY"

LONDRES, Télam.- La actriz italiana **Sophia Loren** rechazó una oferta de la revista Playboy para posar desnuda, según aseguró hoy el diario británico Express.

La diva italiana, de 68 años, reaccionó indignada a la oferta de alrededor de 130 mil dólares. **"¿Por qué tan poco dinero?"**, preguntó de acuerdo al periódico.

La revista duplicó la oferta, pero la Loren volvió a rechazarla, esta vez con otro argumento: **"Soy una mujer vieja y una madre. Mis hijos se morirían si vieran eso".**

Sus hijos **Carlos y Eduardo** tienen 34 y 29 años respectivamente. No es la primera vez que, ya de actriz madura, la diva italiana recibe una oferta para hacer una serie fotográfica a edad madura.

EL DIRECTOR ARTISTICO MIGUEL PEREYRA ASPIRA A QUE LA MUESTRA DE CINE ADQUIERA UN PERFIL PROPIO

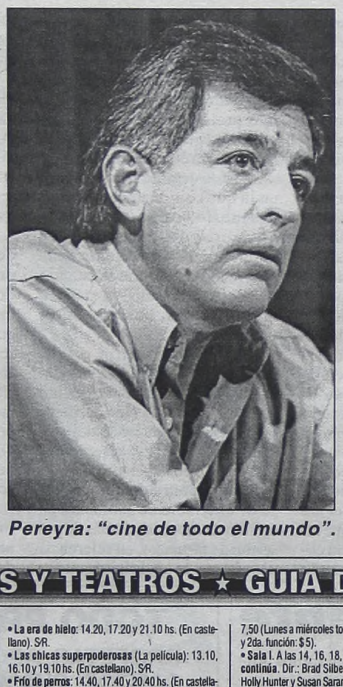

Pereyra: "cine de todo el mundo".

El director artístico del Festival Internacional de Cine de Mar del Plata 2003, el cineasta jujeño Miguel Pereyra, presentó oficialmente ayer en conferencia de prensa la muestra que se realizará en la ciudad de la costa atlántica del 6 al 15 de marzo próximos y señaló que se buscará que el tradicional encuentro cinematográfico **"adquiera a partir de ahora un perfil propio"**.

"En el mundo hay cerca de 700 festivales por año, tenemos más de dos por día, pero lo que hace que alguno de ellos crezca, se solidifique y se desarrolle a lo largo del tiempo es el hecho de que se especialice y tenga una identidad propia" remarcó Pereyra, quien estuvo acompañado por el director del Instituto de Cine y Artes Audiovisuales (Incaa), **Jorge Coscia**, y la productora ejecutiva de la muestra, **Patricia Moro**.

El realizador del laureado filme "La deuda interna" explicó que **"la identidad de un festival es lo que convoca a la industria mundial cinematográfica, lo que genera un interés determinado por venir y participar de la muestra"**.

Pereyra afirmó que en esta nueva identidad **"tendrá preponderancia la cinematografía de Iberoamérica, y dentro de ésta especialmente el Brasil"** y que si bien no será esto **"lo que impregne absolutamente al festival vamos a buscar una profunda articulación con el cine de Iberoamérica"**.

"Al mismo tiempo -agregó- **queremos mantener también lo que ha sido el festival de Mar del Plata tradicionalmente en cuanto a constituirse en una diversidad de miradas, un lugar donde se puede ver cine de todo el mundo"**.

El nuevo director artístico de la muestra, que reemplaza al crítico Claudio España, resaltó que uno de los principales intereses del festival es lograr que **"el público tenga un rol más activo en relación con las ediciones pasadas"**.

"Por un lado apuntamos a tener un jurado y directores de primera categoría y peso internacional, pero también buscamos que haya una participación de jóvenes realizadores de todo el mundo que presenten sus trabajos para mancomunar a dos generaciones: los que están lanzándose en el mundo del cine y los realizadores consagrados con el peso de su trayectoria".

"Creemos que eso va a generar una energía muy especial y quizás permita que Mar del Plata se convierta en un semillero de los que serán en el futuro los grandes realizadores", acotó Pereyra.

La edición 2003 del festival de Mar del Plata cumplirá el próximo año su decimoctava edición, contará con un presupuesto de 2 millones de pesos y se proyecta que participen 120 largometrajes.

De estos filmes, 16 tomarán parte de la Sección Oficial Competitiva, mientras que el resto estará dividido en las secciones habituales de la muestra ("América Latina XXI", "La mujer y el cine", retrospectivas) y nuevos espacios.

GUIA DE CINES Y TEATROS ★ GUIA DE CINES Y TEATROS ★ GUIA DE CINES Y TEATROS ★

CINES

ZONA CENTRICA

ALTO PALERMO. Av. Santa Fé 3251. Tel.: 4827-8362.
• **TRIPLE X**: 13.10, 15.30, 17.50, 20.15 y 22.40 hs. Dir.: Rob Cohen, con Vin Diesel y Samuel L. Jackson. P/13. Sáb. trasn. 1 h.
• **KAMCHATKA**: 13.15, 15.30, 17.50, 20.10 y 22.30 hs. Dir.: Marcelo Piñeyro, con Ricardo Darín y Cecilia Roth. S/R. Sáb. trasn. 1 h.

ATLAS SANTA FE. Av. Santa Fé 2015. Tel.: 4823-7878.
• **Deuda de sangre**: 13.20, 15.30, 17.50, 20.20 y 22.40 hs. P/13.
• **Kamchatka**: 13.40, 17.55 y 22.20 hs. S/R.
• **Historias mínimas**: 15.55 y 20.10 hs. S/R.

COMPLEJO DEL CINE ARGENTINO "TITA MERELLO". Suipacha 442. Tel.: 4322-1195. (Pl.: $ 3,50)
• **Sala "Mirtha Legrand"**. A las 12.40, 14.25, 16.15, 18.10, 20.05 y 22.05 hs.: **HISTORIAS MINIMAS**. Dir.: Carlos Sorín, con A. Benedictis y Javier Lombardo. S/R.
• **Sala "Amelia Bence"**. A las 14.45 y 18.20 hs.: **LA FE DEL VOLCAN**. Dir.: Ana Poliak; 13, 16.25, 20 y 21.55 hs.: **CASI ANGELES**. Dir.: V. Erfurth-C. Suárez-M. Borgna-M. Telio-L. Compagnet. P/13.
• **Sala "Delia Garcés"**. A las 13, 15.05, 17.15, 19.20 y 21.25 hs.: **KAMCHATKA**. Dir.: Marcelo Piñeyro, con Ricardo Darín y Cecilia Roth. S/R.

COSMOS. Av. Corrientes 2046. Tel.: 4953-5405.
• **LA BODA**: 16 hs. (Sáb. a miérc. también: 20 hs). Dir.: Mira Nair. (EE.UU-India). P/13.
• **SABES NADAR?**: 14 y 18 hs. (Sáb. a miérc. también: 22 hs). Dir.: Diego Kaplan, con Leticia Bredice, Juan Cruz Bordeu y Antonio Birabent. P/13. Sala I. Ent.: $ 7,50 (martes y miérc. todo el día y jueves a lunes hasta 16.30 hs.: $ 4).
• **A LA IZQUIERDA DEL PADRE**: 16 hs. (Brasil-2001). Dir.: Luis Fernando Carvalho, con Selton Mello y Simone Spoladore. P/13.
• **LA FE DEL VOLCAN**: 14.30, 21 y 22.30 hs. Dir.: Ana Poliak. P/13. Sala II. Ent.: $ 6 (martes y miérc. todo el día y jueves a lunes hasta 16 hs.: $ 3,50).

ELECTRIC. Lavalle 836. Tel.: 4322-1846. **Ent.: $ 3,50**.
• **Sala I**. A las 15.10, 19.05 y 23 hs.: **Señales**, con Mel Gibson; 13.15, 17.10, 21.05 y sáb. trasn. 1 h.: **El reinado del fuego**. Dir.: Rob Bowman, con Christian Bale. P/13.
• **Sala II**. A las 14.45, 18.45 y 22.45 hs.: **Códigos de guerra**. Dir.: John Woo, con Nicolas Cage; 13, 17, 21 y sáb. trasn. 1.05 hs.: **La reina de los condenados**. Dir: Michel Rymer con Stuart Townsend. P/16.
• **Sala III**. A las 13.20, 18.05 y 22.50 hs.: **Camino a la perdición**. Dir.: Sam Mendes, con Tom Hanks y Paul Newman; 15.30, 20.15 y sáb. trasn. 1.10 hs.: **Minority Report** (Sentencia previa). Dir.: Steven Spielberg, con Tom Cruise. P/13.

IDEAL. Suipacha 378. Tel.: 4326-33. "3 Salas hetero" (DVD), "2 Salas Gay". Continuado 9 a 24 hs (sábado: 13.30 a 3 hs., dgo.: 13.30 a 23 hs.) Para adultos exclusivamente. P/18.

LORCA: Av. Corrientes 1428. Tel.: 4371-5017. Ent.: $ 7,50 (lunes a miérc. todo el día y jueves a dgo. 1ra. función: $ 4,50).
• **AMEN**: 13.30, 17.30, 19.45 y 22 hs. P/13. (Francia-Alemania). Dir.: Costa Gavras, con U. Tukur. P/13.
• **THE BANK** (El juego de la banca): 13.45, 15.45 y 20.35 hs. Dir.: Robert Connolly, con David Wenhal y Anthony La Paglia. P/13.
• **EL CAMINO DE LOS SUEÑOS**: 15.30, 18.05 y 22.30 hs. (Francia-EE.UU.) Dir.: David Linch, con J. Theroux y N. Watts. P/16.

LOS ANGELES. Av. Corrientes 1770. Tel.: 4371-3742 (Ent.: $ 4,50)
• **Scooby-Doo**: 13, 14.30, 16.10, 17.50, 19.30 y 21.10 hs. (En castellano). S/R.
• **Lilo y Stitch**: 12.50, 14.30, 16.10, 17.50, 19.30 y 21 hs. (En castellano). S/R.
• **Spirit** (El corcel indomable): 13 y 15.50 hs. (En castellano). S/R.
• **La era de hielo**: 14.20, 17.20 y 21.10 hs. (En castellano). S/R.
• **Las chicas superpoderosas** (La película): 13.10, 16.10 y 19.10 hs. (En castellano). S/R.
• **Frío de perros**: 14.40, 17.40 y 20.40 hs. (En castellano). S/R.
• **Star Wars** (Episodio II-El ataque de los clones): 18.50 hs. (En castellano). S/R.

METRO. Cerrito 570. Tel.: 4382-4219 (**Ent.: $ 4,50**)
• **K-19**: 12.30, 14.50, 17.35, 20.05 y 22.35 hs. Dir.: Kathryn Bigelow, con Harrison Ford y Liam Neeson. P/13. (Sala I)
• **THE BANK** (El juego de la banca): 13.20, 15.50, 18, 20.20 y 22.30 hs. Dir.: Robert Connolly, con David Wenhal y Anthony La Paglia. P/13. (Sala II)
• **DETRAS DEL SOL**: 13.10, 15, 17, 19, 20.50 y 22.40 hs. Dir.: Walter Salles, con Rodrigo Santoro y José Dumont. P/13. (Sala III)

MONUMENTAL. Lavalle 780. Tel.: 4393-9008/4322-1515. **Ent.: $ 4,50**
• **TRIPLE X**: 13, 15.30, 18.10, 20.30 y 22.50 hs. Dir.: Rob Cohen, con Vin Diesel. P/13. Viernes y sáb. trasn. 1.05 hs.
• **DEUDA DE SANGRE**: 13.15, 15.15, 17.15, 19.15, 21.15 y 23.15 hs., con Clint Eastwood. P/13. Viernes y sáb. trasn. 1.15 hs.
• **HALLOWEEN 8** (Resurrección): 19.40, 21.35 y 23.20 hs. Dir.: Rick Rosenthal, con Jamie Lee Curtis, Busta Rhymes. P/13. Viernes y sáb. trasn. 1 h.
• **MI GRAN CASAMIENTO GRIEGO**: 13.05, 17.10, 19, 21.20 y 23.10 hs. Dir.: J. Zwick, con Nia Vardalos y John Corbett. S/R.
• **DRAGON ROJO**: 13.10, 15.20, 18 y 22.25 hs. Dir.: Brett Ratner, con Anthony Hopkins y Edward Norton. P/16. Viernes y sáb. trasn. 0.40 hs.
• **KAMCHATKA**: 12.55, 14.50, 16.45, 18.40, 20.35 y 22.30 hs. Dir.: Marcelo Piñeyro, con Ricardo Darín y Cecilia Roth. S/R. Viernes y sáb. trasn. 0.30 hs.
• **SCOOBY-DOO**: 13, 14.35, 16.15 y 17.55 hs. Dir.: Raja Gosnell, con Freddie Prince Jr. S/R.
• **NOCHES BLANCAS**: 14.55 y 20.10 hs. Dir.: Christopher Nolan, con Al Pacino y Robin Williams. P/13. Viernes y sáb. trasn. 1.15 hs.

PASEO ALCORTA. Salguero y Alcorta. Tel.: 4806-5665.
• **KAMCHATKA**: 12.50, 17.40 y 22.50 hs. Dir.: Marcelo Piñeyro, con Ricardo Darín y Cecilia Roth. S/R. Sáb. trasn. 1.10 hs.
• **K-19**: 15 y 20 hs. Dir.: Kathryn Bigelow, con Harrison Ford y Liam Neeson. P/13.
• **DEUDA DE SANGRE**: 13, 15.30, 18, 20.20 y 22.30 hs., con Clint Eastwood. P/13. Sáb. trasn. 1 h.
• **TRIPLE X**: 12.50, 15.20, 17.45, 20, 15 y 22.50 hs. Dir.: Rob Cohen, con Vin Diesel. P/13. Viernes y sáb. trasn. 1.10 hs.
• **MI GRAN CASAMIENTO GRIEGO**: 13.10, 15, 16.50, 18.40, 20.40 y 22.30 hs. Dir.: J. Zwick, con Nia Vardalos y John Corbett. P/13. Sáb. trasn. 1 h.

PATIO BULLRICH. Av. del Libertador 750. Tel.: 4816-3801.
• **HISTORIAS MINIMAS**: 13.10, 15, 16.50, 18.40, 20.40 y 22.30 hs. Dir.: Carlos Sorín, con A. Benedictis y Javier Lombardo. S/R. Sáb. trasn. 0.30 hs.
• **MI GRAN CASAMIENTO GRIEGO**: 13.30, 15.20, 17.10, 19, 21 y 22.50 hs. Dir.: J. Zwick, con Nia Vardalos y John Corbett. S/R. Sáb. trasn. 0.50 hs.
• **DETRAS DEL SOL**: 13.20, 15.10, 17.10, 19, 20.50 y 22.50 hs. Dir.: Walter Salles, con Rodrigo Santoro y José Dumont. P/13. Sáb. trasn. 0.40 hs.
• **K-19**: 14.30, 17.10, 19.50 y 22.30 hs. Dir.: Kathryn Bigelow, con Harrison Ford y Liam Neeson. P/13. Sáb. trasn. 1 h.
• **COMO HACER BEBES**: 13.40, 16, 18.10, 20.20 y 22.20 hs. Dir.: Ben Elton, con Emma Thompson y Rowan Atkinson. P/13. Sáb. trasn. 0.40 hs.
• **THE BANK** (El juego de la banca): 13.20, 16.20, 18.30, 20.40 y 22.50 hs. Dir.: Robert Connolly, con David Wenhal y Anthony La Paglia. P/13. Sáb. trasn. 0.50 hs.

PREMIER. Av. Corrientes 1565. Tel.: 4374-2113. Pl.: $ 7,50 (Lunes a miércoles todo el día y jueves a dgo. 1ra. y 2da. función: $ 5).
• **Sala I**. A las 14, 16, 18, 20.20 y 22.40 hs.: **La vida continúa**. Dir.: Brad Silberling, con Dustin Hoffman, Holly Hunter y Susan Sarandon. P/13.
• **Sala II**. A las 14.10, 16.10, 18.10, 20.30 y 22.40 hs.: **Lugares comunes**. Dir.: Adolfo Aristarain, con Federico Luppi. S/R.
• **Sala III**. A las 14.30 hs.: **Mercano, el marciano**. Dir.: Juan Antín. S/R.; 16.30, 18.40, 20.50 y 22.50 hs.: **El bonaerense**. Dir.: Pablo Trapero, con Jorge Román. P/13.
• **Sala IV**. A las 16.20 y 20.40 hs.: **El último beso** (Italia). Dir.: Gabriele Muccino, con Stefania Sandrelli; 14.20, 18.30 y 22.50 hs.: **Cinco sentidos** (Canadá). Dir.: Jeremy Podeswa, con Mary-Louise Parker. P/16.

CINES-DE-BARRIO

BELGRANO

BELGRANO. Obligado y Mendoza. Tel.: 4783-2186.
• **Mi gran casamiento griego**: 12.40, 14.40, 16.40, 18.40, 20.40 y 22.40 hs. S/R. Sáb. trasn.
• **Triple X**: 12.40, 15.10, 17.40, 20.10 y 22.40 hs. P/13. Sáb. trasn.
• **Kamchatka**: 12.30, 14.35, 16.40, 18.45, 20.50 y 23 hs. S/R. Sáb. trasn.
• **Scooby-Doo**: 13.10, 15.30 y 17.10 hs. (En castellano). S/R.
• **Cómo hacer bebés**: 13, 15, 18.50, 20.50 y 22.50 hs. P/13.
• **Historias mínimas**: 14.40, 16.40, 18.40, 20.40 y 22.40 hs. S/R.
• **Amén**: 12.50, 17, 19.40 y 22.20 hs. P/13.

GENERAL PAZ. Av. Cabildo 2702. Tel.: 4781-1412.
• **Kamchatka**: 13.40, 15.50, 18, 20.10 y 22.20 hs. S/R. Sáb. trasn.
• **Scooby-Doo**: 13.20 y 17.10 hs. S/R.
• **Deuda de sangre**: 13.50, 16, 18.10, 20.20 y 22.30 hs. P/16. Sáb. trasn.
• **Historias mínimas**: 13.10, 15.05, 17.10, 18.55, 20.50 y 22.45 hs. S/R. Sáb. trasn.
• **Detrás del sol**: 15.20, 19, 20.50 y 22.40 hs. P/13. Sáb. trasn.
• **Mi gran casamiento griego**: 12.50, 14.50, 16.45, 18.40, 20.35 y 22.30 hs. S/R. Sáb. trasn.
• **Triple X**: 13, 15.20, 17.40, 20 y 22.20 hs. P/13. Sáb. trasn.

SAVOY. Av. Cabildo 2829. Tel.: 4781-6500. **Ent.: $ 3,50**.
• **El camino de los sueños**: 15, 19.50 y 22.30 hs. (Francia-EE.UU.) Dir.: David Linch, con J. Theroux y N. Watts. P/16.
• **La vida continúa**: 17.40 hs. Dir.: Brad Silberling, con Dustin Hoffman, Holly Hunter y Susan Sarandon. P/13. Viernes y sáb. trasn. 1 h.
• **Noches blancas**: 13.20, 15.35, 17.50, 20.05 y 22.20 hs. Dir.: Christopher Nolan, con Al Pacino y Robin Williams. P/13. Viernes y sáb. trasn. 0.35 hs.
• **The bank** (El juego de la banca): 14.15, 18.15 y 20.15 hs. Dir.: Robert Connolly, con David Wenhal y Anthony La Paglia. P/13.
• **El bonaerense**: 16.15 y 22.10 hs. Dir.: Pablo Trapero, con Jorge Román. P/13. Viernes y sáb. trasn. 0.15 hs.
• **El último beso**: 13.10, 17.30 y 22.05 hs. (Italia). Dir.: Gabriele Muccino, con Stefania Sandrelli. P/16. Viernes y sáb. trasn. 0.25 hs.
• **La boda**: 15.25 y 20 hs. Dir.: Mira Nair. (EE.UU-India). P/13.

SOLAR DE LA ABADIA. Luis María Campos y Maure. Tel.: 4778-5181.
• **Scooby-Doo**: 13, 14.50 y 16.40 hs. (En castellano). S/R.
• **K.19**: 19 y 21.50 hs. P/16.
• **The Bank** (El juego de la banca): 13.20, 17.20 y 22.05 hs. P/13.
• **Un oso rojo**: 15.20 y 19.35 hs. P/16.

CABALLITO

CINE DUPLEX. (ex Lyon). Av. Rivadavia 5050. Tel.: 4902-5682.
• **Mi gran casamiento griego**: 13.45, 15.35, 17.25, 19.15, 21.05 y 22.55 hs. Dir.: J. Zwick, con Nia Vardalos y John Corbett. S/R.
• **Historias mínimas**: 13.30, 15.20, 17.10, 19, 20.50 y 22.40 hs. Dir.: Carlos Sorín, con A. Benedictis y Javier Lombardo. S/R.

POMPEYA

NUEVO POMPEYA Av. Sáenz 871. A las 14.30, 17.10 y 19.50 hs.: **Star Wars** (El ataque de los clones). S/R. (En castellano).

FLORES

RIVERA INDARTE. Rivera Indarte 44. Tel.: 4612-5500.
• **Kamchatka**: 12.50, 15.10, 17.30, 19.50 y 22.15 hs. S/R. Sáb. trasn.
• **Triple X**: 12.25, 14.55, 17.25, 20 y 22.35 hs. P/13. Sáb. trasn.
• **Deuda de sangre**: 12.40, 15, 17.15, 19.35 y 22.10 hs. P/13. Sáb. trasn.
• **Mi gran casamiento griego**: 13.10, 15.20, 17.35, 19.40 y 22.05 hs. S/R. Sáb. trasn.
• **Scooby-Doo**: 12.25, 14.40, 16.35 y 18.30 hs. (En castellano). S/R.
• **Historias mínimas**: 20.25 y 22.30 hs. S/R. Sáb. trasn.

LINIERS

NUEVO LINIERS. Av. Gral. Paz 51. Tel.: 4657-0018. **Ent.: $ 4.**
• **El hombre araña**: 14.30, 16.50, 19.05 y 21.20 hs., con Tobey Maguire. (En castellano). S/R.
• **Pacto de lobos**: 14.10, 16.30, 18.50 y 21.20 hs. (Francia), con Vincent Cassel. P/13.

VILLA DEL PARQUE

DEL PARQUE SHOPPING. Cuenca 3035. Tel.: 4505-8074.
• **Triple X**: 13.10, 15.30, 17.50, 20.10 y 22.30 hs. Dir.: Rob Cohen, con Vin Diesel. P/13.
• **Scooby-Doo**: 12.30, 14.10 y 18.10 hs. Dir.: Raja Gosnell, con F. Prince Jr. (En castellano). S/R.
• **Kamchatka**: 15.55, 20 y 22.20 hs. Dir.: Marcelo Piñeyro, con Ricardo Darín y Cecilia Roth. S/R.

GRAN-BUENOS-AIRES

ZONA NORTE

SAN MARTIN

COMPLEJO CULTURAL PLAZA (Sala "B"). Intendente Campos 2089. Tel.: 4754-5702.
• **Martín Fierro** (Argentina-1968). Hoy. A las 20 hs. Dir.: Leopoldo Torre Nilsson, con Alfredo Alcón, Graciela Borges, Leonardo Favio y Sergio Renán. S/R. Ent. libre.
• **Lilo y Stitch**: 15.30 hs. (En castellano). S/R. **Ent.: $ 4.**
• **Uno oso rojo**: 17, 19 y 21 hs. Dir.: Adrián Caetano, con Julio Chávez y Soledad Villamil. P/16. **Ent.: $ 4.**

SAN ISIDRO

SAN ISIDRO (Tren de la Costa). La Salle 653. Tel.: 4732-6180.
• **Mi gran casamiento griego**: 13, 15, 17, 19, 21 y 23 hs. Dir.: J. Zwick, con Nia Vardalos y John Corbett. S/R.
• **Triple X**: 13.10, 15.30, 18, 20.20 y 22.40 hs. Dir.: Rob Cohen, con Vin Diesel. P/13.
• **Scooby-Doo**: 13.20, 15.10 y 17 hs. Dir.: Raja Gosnell, con F. Prince Jr. (En castellano). S/R.
• **Historias mínimas**: 18.40, 20.40 y 23 hs. Dir.: Carlos Sorín, con A. Benedictis y Javier Lombardo. S/R.
• **Kamchatka**: 12.50, 14.50, 16.50, 18.50, 20.50 y 22.50 hs. Dir.: Marcelo Piñeyro, con Ricardo Darín y Cecilia Roth. S/R.

ZONA OESTE

CASEROS

PARAMOUNT. 3 de Febrero 2561. Tel.: 4750-1438. **Ent.: $ 4.**
• **Triple X**: 15, 17.30, 20 y 22.20 hs. Dir.: Rob Cohen, con Vin Diesel. P/13. Sáb. trasn. 0.20 hs.
• **Kamchatka**: 14.30, 16.25, 18.20, 20.15 y 22.10 hs. Dir.: Marcelo Piñeyro, con Ricardo Darín y Cecilia Roth. S/R. Sáb. trasn. 0 h.

ZONA SUR

AVELLANEDA

ALTO AVELLANEDA. Guemes 897. Tel.: 4229-0204.
• **Scooby-Doo**: 13.05, 14.45, 16.45, 18.45 y 20.45 hs. Dir.: Raja Gosnell, con F. Prince Jr. S/R.
• **Halloween 8** (Resurrección): 22.35 hs. Dir.: Rick Rosenthal, con Jamie Lee Curtis, Busta Rhymes. P/13. Sáb. trasn. 1 h.
• **Kamchatka**: 13.40, 16, 18.10, 20.20 y 22.30 hs. Dir.: Marcelo Piñeyro, con Ricardo Darín y Cecilia Roth. S/R. Sáb. trasn. 1.15 hs.
• **Mi gran casamiento griego**: 13.10, 15, 16.55, 18.50, 20.45 y 22.40 hs. Dir.: J. Zwick, con Nia Vardalos y John Corbett. S/R. Sáb. trasn. 1.05 hs.
• **K-19**: 13.40 16.45, 19.35 y 22.15 hs. Dir.: Kathryn Bigelow, con Harrison Ford y Liam Neeson. P/13. Sáb. trasn. 1 h.
• **Dragón rojo**: 13.35, 18.05 y 22.30 hs. Dir.: Brett Ratner, con Anthony Hopkins y Edward Norton. P/16. Sáb. trasn. 1.15 hs.
• **Historias mínimas**: 16 y 20.30 hs. Dir.: Carlos Sorín, con A. Benedictis y Javier Lombardo. S/R.
• **Triple X**: 13, 15.10, 17.45, 20.10 y 22.45 hs. Dir.: Rob Cohen, con Vin Diesel. P/13. Sáb. trasn. 1.15 hs.

LANUS

REX. Ituzaingó 1086. Tel.: 4241-9329. **Ent.: $ 4.**
• **La vida continúa**: 14.30 hs. Dir.: Brad Silberling, con Dustin Hoffman, Holly Hunter y Susan Sarandon. P/13.
• **Kamchatka**: 16.25, 18.20, 20.15 y 22.10 hs. Dir.: Marcelo Piñeyro, con Ricardo Darín y Cecilia Roth. S/R. Sáb. trasn. 0 h.
• **Un oso rojo**: 14.45, 18.25 y 22 hs. Dir.: Adrián Caetano, con Julio Chávez y Soledad Villamil. P/13.
• **Grupo de familia**: 16.30 y 20.10 hs. (Sáb. también: 23.50 hs.). Dir.: Etienne Chatiliez, con Sabine Azema y Eric Berger. S/R. (Francia).

BERAZATEGUI

REX. Calle 14 Nro. 149.
• **Peter Pan** (En el país de Nunca Jamás): 15.30, 17.30, 19.30 y 21.30 hs. (En castellano). S/R.
• **El reinado del fuego**: 15, 17.15, 19.15 y 21.30 hs. Dir.: Rob Bowman, con Christian Bale. P/13. Sáb. trasn. 0 h.

QUILMES

CERVANTES. Rivadavia 129. Tel.: 4253-1234. **Ent.: $ 3,50.**
• **La vida continúa**: 14.30 hs. Dir.: Brad Silberling, con Dustin Hoffman, Holly Hunter y Susan Sarandon. P/13.
• **Kamchatka**: 16.25, 18.20, 20.15 y 22.10 hs. Dir.: Marcelo Piñeyro, con Ricardo Darín y Cecilia Roth. S/R. Sáb. trasn. 0 h.
• **Un oso rojo**: 16.40 y 20.30 hs. Dir.: Adrián Caetano, con Julio Chávez y Soledad Villamil. P/13.
• **Grupo de familia**: 14.45, 18.35 y 22.15 hs. (Francia). Dir.: Etienne Chatiliez, con Sabine Azema y Eric Berger. S/R. Sáb. trasn. 0.10 hs.

TEATROS

COLON. Libertad 621. Conmutador.: 4378-7100. Boletería: 4378-7300.
• **FESTIVAL MARTHA ARGERICH** del 16 al 23 de noviembre. Conciertos sinfónicos, conciertos de cámara, masterclasses. Ab. en vta. desde: $ 100. Fundación Teatro Colón. Tel.: 4378-71401.
• **Hoy: 20.30 hs**. Abono Nocturno Tradicional. **LA CONDENACION DE FAUSTO**, de Héctor Berlioz. Dir.: Stefan Lano. Con Cecilia Díaz, Carlos Bengolea, Guil Gallardo. Coro Estable. Dir.: Alberto Balzanelli. Coro de Niños. Dir.: Valdo Sciammarella. Sob. de ab. en vta. Pl.: $ 120.
• **Viernes: 20.30 hs**. Función Nº 14 del abono a 16 conciertos. **ORQUESTA FILARMONICA DE BUENOS AIRES**. Dir.: Pedro Ignacio Calderón. Solista: Eduardo Vasallo (violoncello). Prog. Gianneo: Obertura para una comedia infantil; Dvorák: Concierto para violoncello y orquesta Op.104; Beethoven: Sinfonía Nº 3 Op.55 "Heroica". Sob. de ab. en vta. Pl.: $ 15.
• **Sábado: 20.30 hs**. Abono Nocturno Nuevo. **LA CONDENACION DE FAUSTO**, de Héctor Berlioz. Dir.: Stefan Lano. Con Cecilia Díaz, Carlos Bengolea, Guil Gallardo. Coro Estable. Dir.: Alberto Balzanelli. Coro de Niños. Dir.: Valdo Sciammarella. Sob. de ab. en vta. Pl.: $ 120.

COMPLEJO CULTURAL PLAZA (Sala A "José Hernández"). Intendente Campos 2089. Tel.: 4754-5702.
ART, de Yasmina Reza. Con **Oscar Martínez, Ricardo Darín y Germán Palacios**. Sábado: 20.30 hs.

GRAL. SAN MARTIN (Complejo Teatral de Buenos Aires). Av. Corrientes 1530. Tel.: 0-800-333-5254.
DEDOS
"El musical", de Borga Ortiz de Gondra. Con Susana Pampín, Javier Lorenzo, Alberto Suárez y Analía Couceyro. Música: Marcelo Moguilevsky. Dir.: Alejandro Tantanián. Miércoles: 21 hs., jueves: 20 hs., viernes y sábado: 21 hs., domingo: 20 hs. (Sala "Cunill Cabanellas"). Pl.: $ 8 (miérc.: $ 4).
GLORIAS PORTEÑAS
Idea y selección de repertorio: Soledad Villamil, Brian Chabouleyron, Silvio Cattáneo y Carlos Viggiano. Jueves: 20 hs., viernes y sábado: 21 hs., domingo: 20 hs. (Sala "Casacuberta"). Pl.: $ 8.
ADRIANA DE LOS SANTOS
(piano). Concierto IV. "Música y cine. Entreacto". Hoy: 20.30 hs. (Sala "Leopoldo Lugones"). Ent.: $ 8.
• **Trío los gustos reunidos**. "Música clásica en el Hall". Viernes: 18.30 hs. Ent. libre.
• **Suncorde** (trío de cámara). "Música clásica en el Hall". Sábado: 18.30 hs. Ent. libre.

DE LA RIBERA. Pedro de Mendoza 1821. (La Boca). Tel.: 4302-8866.
EL REÑIDERO
de Sergio De Cecco. Grupo de Teatro del Nacional Buenos Aires. Dir.: Orlando Acosta. Jueves a sábado: 20.30 hs., domingo: 20 hs. Ent.: $ 5 (jueves: $ 2,50)

PRESIDENTE ALVEAR (Complejo Teatral de Buenos Aires). Corrientes 1659. Tel.: 4373-4245. **ORQUESTA DEL TANGO**, "de la Ciudad de Buenos Aires". Dir.: Carlos García-Raúl Garello. Canta: Hernán Salinas. Presentación: Oscar del Priore. Jueves: 13 hs. Ent. libre.

SARMIENTO. (Complejo Teatral de Buenos Aires). Av. Sarmiento 2715. Tel.: 4801-1992.
LOS 8 DE JULIO
(Experiencia sobre registro de paso del tiempo). "Biodrama III". Con Alfredo Martín y Alicia Francini. Dir.: Beatriz Catani y Mariano Pensotti. Jueves a sábado: 21 hs., domingo: 20 hs. Ent.: $ 5 (jueves: $ 2,50)

NACIONAL CERVANTES. Libertad 815. Tel.: 4816-4224.
STEFANO
de Armando Discépolo. Con **Luis Brandoni, Perla Santalla**, Horacio Roca, Beatriz Spelzini, Daniel Tedeschi, Daniela Catz, Mariano Miquelarena y Estebán Pérez. Dir.: Juan Carlos Gené. Jueves: 20.30 hs., viernes y sábado: 21 hs., domingo: 20.30 hs. (Sala "María Guerrero"). Ent.: $ 5 (sáb.: $ 8).
• **Amelia Bence**. Reportajes públicos. Viernes: 18 hs. Ent. libre. (Salón dorado)

ACTOR'S STUDIO COMPLEX. Av. Corrientes 3571. Tel.: 4867-6622.
• **PERRAS**, de Mauricio Kartum. Con Claudio Martínez Bel y Néstor Caniglia. Libro y dir.: Enrique Federman. Viernes: 21 hs. Ent.: $ 10.
• **EL AMATEUR**, de Mauricio Dayub. Con Carlos Folias y Julián Caisson. Dir.: Dora Baret. Sábado: 19 hs. Ent.: $ 8.
• **AMONTONADOS EN LA PUERTA DE SALIDA**. Dir.: Panthalasa Teatro. Sábado: 22.30 hs. Ent.: $ 8.
• **FRIDAS** (Sobre Frida Kalo). Con Ana María Casó. Domingo: 20 hs. Ent.: $ 10.

ANDAMIO '90. Paraná 660. Tel.: 4373-5670.
• **RECONOCERNOS**. Con **Selva Alemán, Thelma Biral, Antonio Grimau, Duilio Marzio** e Inés Rinaldi. Dir. musical: Juan Carlos Cuacci. Dramaturgia y dir.: Oscar Barney Finn. Jueves y viernes: 20.30 hs.
• **LEJANA TIERRA MIA**, de Eduardo Rovner. Con Osvaldo Santoro y Paulo Brunetti. Dir.: Oscar Barney Finn. Sábado y domingo: 20.30 hs.
• **UMBRAL**, de Paco Zarzoso. Con Beatriz Spelzini. Dir.: Fernando Piernas. Sábado: 23.30 hs.

MURIO ELOISA CAÑIZARES

La Actriz de 79 Años Trabajó en Cine, Teatro y Televisión

Con 79 años y una carrera que inició cuando sólo era una niña, la actriz hispano argentina **Eloísa Cañizares** falleció ayer en la ciudad de Merlo, San Luis.

Se trata sin dudas de una de las figuras más recordadas de la escena nacional que supo destacarse en todos los medios: cine, teatro, radio y televisión.

Nacida en la ciudad española de Valencia en 1923, **Cañizares** llegó a la Argentina junto a la compañía teatral de Margarita Xirgu cuando sólo tenía 14 años. Luego, la guerra civil en su país hizo que fuera en suelo americano donde continuara con su carrera.

Y es que, al ser hija de actores -sus padres formaban parte de la compañía de Xirgu- **Cañizares** vivió desde su infancia rodeada de los mejores exponentes del teatro hispánico. De hecho, el gran poeta **Federico García Lorca** la dirigió con apenas 7 años en "Fuenteovejuna", de Lope de Vega.

Ya instalada en la Argentina, **Cañizares** comenzó su carrera en teatro a partir de 1939. **"Yo con 16 años aprendí de golpe que el teatro era un trabajo, comencé con dificultad haciendo papeles en distintos elencos y poco a poco salí a flote"**, según la propia Eloísa.

Para la década del 40 ya era una de las primeras actrices de la escena local. Luego, trabajó en la radiofonía y en la televisión, destacándose en el ciclo de teatro de Darío Vittori y en telenovelas como "Nino" y "Duro como la roca, frágil como el cristal". Además ,trabajó en 14 películas.

RECITAL CON BUENA MUSICA

Se presentará mañana en el local **La Gloria Bar** (Olazábal 1686 de Capital Federal), el **Héctor López Furst Cuarteto + 1**, compuesto por **Julio Rosella** (guitarra), **Rubén Mónaco** (vibráfono), **Andrés Rotmistrodsky** (bajo), **Guillermo Gallelli** batería) y **Héctor López Furst** en violín. Dentro de una línea jazzística, el conjunto desarrolla un repertorio de temas estándares y también de fusión.

HORIZONTALES

1) Composición poética inventada por Campoamor. 4) Incierto. 10) Arbol betuláceo. 13) Prado situado entre tierras dedicados a la labranza. 16) Incertidumbre. 17) Repetición de un sonido. 19) Ciudad de Italia. 20) Aquí. 21) Mazorca de maíz sin los granos. 23) Río de Europa. 24) Paso de la cordillera de los Andes. 25) Río del norte de España. 26) Poema lírico. 28) Atasco, aprieto. 30) Gran número. 32) Hierro del arado. 34) Duración de las cosas eternas. 35) Momento agradable. 36) Dícese del pan sin levadura. 38) Empeño, firmeza. 39) Robusto, vigoroso. 40) Examen crítico del texto de la Biblia, hecho por los doctores judíos.

VERTICALES

2) Piedra que suele llevar una inscripción. 3) Acaudalado, opulento. 5) Confundir en uno. 6) Persona que pronuncia un discurso en público. 7) Sólo en su especie. 8) Bahía, ensenada. 9) Impulso. 11) Calidad de lúcido. 12) Sur América (Abrev.). 14) Aumentativo. 15) Que no está permitido por la ley. 17) Mazorca de maíz tierno. 18) Cerro aislado que domina un llano. 21) Interjección. 22) El ser individual 26) Ciudad de Argelia. 27) Ventana arqueada, dividida en medio por una columna. 29) Curva cerrada oblonga y simétrica. 30) Que agrupa un gran número de personas o cosas. 31) Tela fuerte que sirve para hacer velas. 33) Ante Meridiano (Abrev.). 35) Nota musical. 37) Dios de la mitología escandinava. 38) Libro de versos de Gabriela Mistral.

(La solución, mañana)

E	P	O	C	A				E	N	E	R	O		
D		R	A	P	A		A	T	U	N		P		
E	N	A	N	O		R		A	C	E	R	A		
M	A	T	E		C	O	N		A	M	A	T		
A	V	E		S	A	L	E	P		A	S	A		
	A		P	A	N		M	E	S		D			
			A	L	I		E	R	A					
	C		S	U	B		S	O	L		C			
C	A	M		O	A	T	I	L		L	A	R		
A	M	O	R		L	A	S		D	O	L	O		
R	A	L	A	S		S		H	O	C	I	L		
E		O	P	I	O		S	A	R	A		A		
Y	A	C	E	R				S	A	L	A	R		

(Solución del problema anterior)

GUIA DE CINES Y TEATROS ★ GUIA DE CINES Y TEATROS ★ GUIA DE CINES Y TEATROS ★

ARLEQUINO (Sala I). Adolfo Alsina 1484. Tel.: 4382-7775.
• **Navidad en abril**. Libro y dir.: Miguel Iglesias. Jueves: 21 hs. Ent.: $ 6.
• **Llamada en espera**. Con M. F. Fasson, E. Agostinelli y elenco. Dir.: Isaac Eisen. Viernes: 21 hs. Ent.: $ 5.
*Cabaret Club, de Guillermo De Lorenzo. Con R. Zayat, S. Aronzon y elenco. Dir.: Alfredo Terzano y Fernando Ferrer. Viernes: 23 hs. Ent.: $ 5.
• **(Mutis)**. Te vas, me dejás y me abandonás, de Julio Escalada. Con Flavia Blasi, Mar Celeste y elenco. Dir.: Alejando Iuliani. Sábado: 21 hs. Ent.: $ 6.
• **Impronta** (teatro en episodios). Con Laura Azcurra, C. Nieto y elenco. Dir.: G. Sosa. Sáb: 23 hs. Ent.: $ 5.

ASTRAL. Av. Corrientes 1639. Tel.: 4374-5707. De Río de Janeiro...
SOUTH AMERICAN WAY
Homenaje a **Carmen Miranda**. El musical más exitoso de Brasil, 30 personas en escena. Lunes a viernes: 21 hs., sábado: 22 hs., domingo: 21 hs.

ASTROS. Av. Corrientes 746. Tel.: 4325-5541.
DANTE FRANCH
"Todo profecías". Viernes: 20 hs. Pl.: $ 10.
RODOLFO ZAPATA
"Presidente". Dale un voto de alegría a tu corazón... Sábado: 21 hs.
HECHO EN ARGENTINA
Con Violeta Rivas-Néstor Fabián y **Trío San Javier**. Viernes 29 y sábado 30 de noviembre: 21.30 hs. Pl. desde: $ 10.

AUDITORIO DE BELGRANO. Virrey Loreto y Cabildo. Tel.: 4783-1783.
• **ORQUESTA SINFONICA NACIONAL**. Dir.: Jorge Fontenla. Solista: **Susana Kasakoff** (piano). Prog. Jorge Fontenla: "Escenas en el jardín"; Claude Debussy: Fantasía para piano y orquesta, "Demoiselle Elue" para solistas, coro femenino y orquesta; George Bizet: Sinfonía en Do. "Coro Polifónico Nacional". Dir.: Carlos López Puccio. Viernes: 20.30 hs. Ent.: $ 7.
• **MASIS**. Grupo de danzas armenias. Domingo: 19 hs. Ent.: $ 10.
• **ORQUESTA DE CAMARA MAYO**. Dir.: Mtro. Luis Roggero. Astor Piazzolla: "Río Sena", "Contrastes", "Tres minutos con la realidad", "Fuga y misterio", "Adios Nonino", "Calámbre", "La muerte de ángel" y "Las cuatro estaciones porteñas". Martes: 20.30 hs. Ent.: $ 5.
• **MARCELO ARCE**. Clases de apresiación musical: "Carmen Burana", de Carl Orff. Jueves: 19.30 hs. Ent.: $ 10.
*JOSE LARRALDE. Historias y canciones. Sábado 16 de noviembre: 22 hs.

AUDITORIO DE RADIO NACIONAL. Maipú 555.
*Coro polifónico Nacional. Dir.: Carlos López Puccio. Obras de Bruckner, Pizzetti, R. Thompson y Mendelssohn. A beneficio de la "Casa Garrahan". Hoy: 20 hs. Entrada: pañales, leche larga vida yb alimentos no perecederos.
*Coro Nacional de Jóvenes. Dir.: Néstor Zadoff. Domingo: 20 hs.

AUDITORIUM SAN ISIDRO. Av. Del Libertador 16.138. Tel.: 4747-9585. **JAZZ SING IT**, de Peter MacFarlane. Con "Juliana Ruiz" y "Vox Pop". Sábado: 21.30 hs. Ent. desde: $ 8.

AVENIDA. Av. de Mayo 1222. Tel.: 4381-0662.
LA VERBENA DE LA PALOMA
zarzuela de Ricardo de La Vega y Tomás Bretón. Dir.: Matías Cambiasso. Dir. musical: Marta Luna. Con Leonardo López Linares, Leonardo Menna, Eleonora Sancho, Laura Rizzo, Hugo Jaurena, Rubén Torre y elenco. Gran fin de fiesta!. Jueves y sábado: 20.30 hs., domingo: 17.30 hs. **Domingo despedida**
EL MESIAS
de Händel. Dir.: Angélika Baer. Solistas: Mercedes Robledo, Virginia Correa Dupuy, Mario Martínez y Alejandro Meerapfel. Coro del Colegio "Goethe". Viernes: 20 hs.

BROADWAY. Av. Corrientes 1155. Tel.: 4382-2345. "Alejandro Romay" pta.:
VENECIA
de Jorge Accame. Con **Haydée Padilla**, Elvira Massa, Laura Espinola, Marina Vázquez, Gonzalo Morales y Alejandro Viola. Dir.: Helena Tritek. Jueves a sábado: 20 hs., domingo: 18 hs. (Sala "Raúl Rossi"). Pl.: $ 15 (jueves: $ 7).
MAXIMILIANO GUERRA
y el Ballet del Mercosur ptan.: "Con Gloria Morir". Jueves a sábado: 21 hs., domingo: 19 hs. (Sala "Narciso Ibañez Menta")

CALLEJON. Humahuaca 3759. Tel.: 4862-1167.
• **Infortunados ojos**. Dramaturgia y dir.: Laura Mantel. Viernes: 21 hs. Ent.: $ 8.
• **Mujeres soñaban caballos**. Dramaturgia y dir.: Daniel Veronese. Viernes y sábado: 23 hs. Ent.: $ 10.
• **Open house**. Libro y dir.: Daniel Veronese. Sábado: 21 hs. Ent.: $ 5.

CENTRO CULTURAL BORGES (Auditorio "Astor Piazzolla"). Viamonte (esq. San Martín). Tel.: 5555-5359.
• **TUMBATU CUMBA** pta. su CD: "Buenos Aires hoy". Música del Río de la Plata. Hoy: 19.30 hs. Pl.: $ 7.
• **LINA AVELLANEDA** pta.: "Los más bellos tangos de todos los tiempos". Viernes: 19.30 hs. Ent.: $ 12.
• **LA HAI BAND**. Música armenia. Viernes: 22 hs. Ent.: $ 8.
• **SIBILA** y su Ballet "Al-Andalus" ptan.: Azabache y luna. Sábado: 20.30 hs. Ent.: $ 10.
• **MATCH DE IMPROVISACION**. Con "Mosquito Sancinetto". Sábado: 23 hs. Ent.: $ 5.
• **MARISA CURA** pta.: "Flamenco vivo". Domingo: 20 hs. Ent.: $ 10.

CENTRO CULTURAL GRAL. SAN MARTIN. Sarmiento 1551. Tel.: 4374-1251.
• **Nicolás Ledesma Cuarteto**. Recital. Hoy: 20.30 hs. Ent. libre. (Sala "Enrique Muiño")
• **Danza contemporánea**. "Bagatelas" (obras de cámara). Dir.: Andrea Chinetti. Viernes: 21 hs. Ent. libre. (Sala "Ernesto Bianco")

CENTRO CULTURAL GRAL. SAN MARTIN (Sala "Juan Bautista Alberdi"-6to. piso). Sarmiento 1551. Tel.: 4373-8367. **La casa de Bernarda Alba**, de Federico García Lorca. Dir.: José Bove-Nora Rodríguez. Sábado: 21 hs., domingo: 20.30 hs. Ent. libre.

CENTRO CULTURAL TADRON. Niceto Vega 4802 (y Armenia). Tel.: 4777-7974. **SON PALOMAS**. Con Jorge Díez, Piero Anselmi y elenco. Ajusticiamiento del principal responsable del genocidio perpetrado por los turcos contra los armenios. Libro y dir.: Daniel Jorge Fernández. Viernes y sábado: 22 hs.

CENTRO CULTURAL TORQUATO TASSO. Defensa 1535 (Parque Lezama-San Telmo). Tel.: 4307-6506.
• **POSTALES CALLEJERAS II**. Grupo "Tango Protesta" (danza-teatro). Hoy: 21 hs. Ent.: $ 5.
• **ESTEBAN MORGADO**. Cuarteto. Invitada: **Lidia Borda**. Viernes: 23 hs. Ent.: $ 10.
• **MARIA GRAÑA-BEBA PUGLIESE** y su orquesta. Festejamos el cumpleaños de Beba. Sábado: 23 hs. Ent.: $ 10.

CIRCUITO CULTURAL BARRACAS. Av. Iriarte 2165. Tel.: 4302-6825. **EL CASAMIENTO DE ANITA Y MIRKO**. Por "Los Calandracas" y "El Teatral Barracas". Evento teatral para bailar, comer y divertirse. 50 vecinos-actores lo hacen participar de este jolgorio. Dir.: Corina Busquiazo. Sábado: 22 hs. Ent.: $ 8 (Incluye 1 comida, 1 bebida y torta de casamiento).

COLETTE (Espacio Artístico). Av. Corrientes 1660 (Paseo "La Plaza"). Tel.: 6320-5346.
• **SEGUN ZICKA**. Grupo "Buena Yunta": Graciela Muñiz, Natalia Imbrosciano, Ligia Piro, Magela Zanota, Victoria De La Rúa, Iara Lublinsky. Libro y dir.: Magela Zanotta. Jueves: 20.30 hs. Ent.: $ 5.
• **SUSAN FERRER**. De las comedias musicales al tema del mundial '90 y todos los ritmos de su CD: "Inevitable". Con Diego Rodríguez (teclados y dir. musical), Cacho Tejera (percusión) y María Anahí (coros). Sábado: 21 hs. Ent.: $ 7 (o consumición).
• **DANIEL RITTO** pta.: "Ritto por cinco" (Luca Prodán-Bukowski-Santucho-Angelelli-Severino Di Giovanni). Dir.: Pablo Silva. Sáb: 23 hs. Ent.: $ 7 (o consumición).

COLISEO. Marcelo T. de Alvear 1125. Tel.: 4816-6115.
LUIS ALBERTO SPINETTA
"Electroacustik". Con Claudio Cardone, Mono Fontana (teclados) y Javier Malosetti (bajo). Jueves 21 y viernes 22 de noviembre: 21 hs. Ent. desde: $ 15. Ent. desde: $ 15.

DEL ABASTO. Humahuaca 3549. Tel.: 4865-0014.
• **INFORME PARA UNA ACADEMIA**, de Franz Kafka. Actuac. y dir.: Diego Starosta. Jueves: 21 hs. Pl.: $ 8.
• **PROYECTO PUENTES 2002**: "La secuela", de Federico Penelas. Dir.: Javier Echániz; "Memoria de alas quebradas", de Laura Coton. Dir.: Pablo Ponce; "Los ángeles, se alimentan de pájaros", de Cristina Merelli. Dir.: Marcelo Mangone. Viernes: 22.30 hs. Pl.: $ 8.
• **SILENCIO H2OSPITAL**. Con Natalia Cárcamo, Melisa Kerterz y elenco. Libro y dir.: Eloy González y Emma Rey. Sábado: 20.30 hs. Pl.: $ 8.
• **PROYECTO PUENTES 2002**: "Oratorio por un país en sombras ", de Ariel Barchilón. Dir.: Rony Keselman; "Pónme la mano aquí", de Hugo Men. Dir.: Manuel Gaspar. Sábado: 22.30 hs. Pl.: $ 8.

DEL CENTRO. Sarmiento 1249. Tel.: (15)4062-77044383-5644.
• **El espermatozoide alienado** "16 años de éxito..." Con "Pablo Misacantano". Para reírse de todo. Miércoles y jueves: 21.30 hs., viernes: 23 y 0.30 hs., sábado: 21, 23 y trasn. 1 h., domingo: 21 hs. Ent.: $ 5 (sáb.: $ 7 y 5). Sala 1.
• **Los pecados del paraíso**. Tragedia en 4 actos. Libro y dir.: Jorge Furón. Viernes: 21 hs. (Sala 1)
• **La importancia de llamarse Ernesto**, de Oscar Wilde. Sábado: 19 hs. Ent.: $ 5. (Sala 1)
• **Monólogos del pene**, de Pablo Misacantano. Dir.: Pablo Misacantano-Alejandra de Santiago. Viernes: 22 hs., sábado: 23 hs., domingo: 21 hs. Ent.: $ 5 (sáb.: $ 7 y 5). Sala 2.
• **El discurso de la araña**, de Juan Carlos Urbani. Sábado: 21 hs. (Sala 2)

DEL GLOBO. Marcelo T. de Alvear 1155. Tel.: 4816-3307.
CALIGULA
Orquesta en vivo. Musica: Angel Mahler. Dir.: Pepe Cibrián Campoy. Jueves y viernes: 20.15 hs., sábado: 21 hs., domingo: 19 hs. **Domingo despedida**. Pl. desde: $ 20.

DEL NUDO. Av. Corrientes 1551. Tel.: 4375-5001.
*CUERPOS, de James Saunders. Con **Patricia Palmer, Roxana Berco**, Gabriel Molinelli y Roberto Saiz. Dir.: Patricia Palmer. Viernes y sábado: 21 hs., domingo: 20 hs. Ent.: $ 10.
• **PARAFERNALIA INFERNAL**. Con Marcelo Trepat, Ligia Piro y elenco. Dir.: Luis Cicero. Viernes: 23 hs. Ent.: $ 10.
• **EDUARDO CALVO**. Humor. Sábado: 23 hs. Ent.: $ 10.

DEL PUEBLO. Av. Roque S. Peña 943. Tel.: 4326-3606.
• **Esquirlas**, de Mario Diament. Con "Edgardo Nieva", "Tony Lestingi", "Alejandra Darín", Isaac Haimovici y Mario Alarcón. Dir.: Víctor Mayol. Viernes: 21.30 hs., sábado: 21.45 hs., domingo: 20.45. Pl.: $ 10. (Sala "Carlos Somigliana")
• **Siempre nada** (Una historia de jóvenes), de Orlando Leo. Con Leonardo Bermúdez, Fernando Casarin, Emiliano Ramos y Lisandro Quiroz. Dir.: Néstor Sabatini. Viernes: 21 hs. (Sala "Teatro Abierto")

DEL SUR. Venezuela 2255. Tel.: 4941-1951.
• **Restos de oscuras** (con la luz que seas). Con Florencia Gleizer, Laura Lazzaro y elenco. Dir.: Julieta Eskenazi. Jueves y viernes: 21 hs. Ent.: $ 6.
• **Final de partida**, de Samuel Beckett. Dir.: Berta Goldemberg. Sábado: 21 hs. Ent.: $ 6.

DE LA CASONA. Av. Corrientes 1975. Tel.: 4953-5595.
*CLAUDIA LAPACO en: "Para que son las canciones?". Con Gerardo Gardelín (piano). Dir.: Elena Tritek. Viernes y sábado: 21 hs. Pl.: $ 12.
• **LILIA BARINOVA**. Con "Argentinos en mi corazón". Música clásica, boleros y tangos. Viernes: 21.30 hs. Ent.: $ 8.
• **POLLO MACTAS** "El payador urbano". Con Omar Gómez (piano). Viernes: 23 hs. Ent.: $ 5.
• **ALEJO LACLAU** pta.: "Ay, que el alma se me sale". Con Pablo DÓAquino (piano). Poemas y canciones de amor de todos los tiempos. Sábado: 21.15 hs. Ent.: $ 8.
• **ANA CUACCI** pta.: "Como dos extraños". Con Eduardo Minervino (piano). Sábado: 23.30 hs. Ent.: $ 5.

EL BARDO. Av. Independencia 2992. Tel.: 4931-9710.
Un enemigo del pueblo
de H. Ibsen. Versión de Andrés Bazzalo y Edward Nutkiewicz. Dir.: Andrés Bazzalo. Viernes y sábado: 21.30 hs. Ent.: $ 5 (sábado: $ 7).

EL EXCENTRICO DE LA 18. Lerma 420. Tel.: 4772-6092.
• **UN ASESINO DEL OTRO LADO DE LA PARED**, de Javier Daulte. Con Pablo Ini, Daniel Sansotta y elenco. Dir.: Inés Baum. Viernes: 21 hs. Ent.: $ 7.
• **DRAMAS BREVES 2**, de Philippe Minyana. Con Guillermo Arengo, Blas Arrese Igor y elenco. Dir.: Daniel Veronese. Viernes y sábado: 23 hs. Ent.: $ 10.
• **PALADAR**, de Matías Méndez. Grupo "Paladarteatro". Dir.: Luis Roffman. Sábado: 20.30 hs. Ent.: $ 8.
• **MARTA Y MARTA**. Sobre cuentos de Inés F. Moreno. Con "Susana Behocaray" y "Alicia Palmes". Dir.: Elvira Onetto. Sábado: 21 hs. Ent.: $ 10 (incluye: cena y vino).

EL GALPON DE CATALINAS. Pérez Galdós 93 (La Boca). Tel.: 4300-5707.
• **EL FULGOR ARGENTINO** "Club Social y Deportivo". Por el "Grupo de Teatro Catalinas Sur". 100 años de historia argentina (1930-2030) vistos a traves de las veladas bailables en un club de barrio. 100 actores, orquesta en vivo. Dir.: Adhemar Bianchi-Ricardo Talento. Viernes y sábado: 22 hs. Ent.: $ 8 (viernes: $ 6).
• **SUDESTADA!** En un conventillo inundado un ladrón anda suelto... " Sainete circense. 30 actores cirqueros en escena. Dir.: Pedro Placios-Bruno Gagliarini. Domingo: 20.30 hs. Ent.: $ 4.

EL NACIONAL. Av. Corrientes 960. Tel.: 4326-4218.
TANGUERA
El nuevo musical argentino. Una historia de arrabal, erotismo y cabaret! Letra y música "Eladia Blázquez". Con la primera bailarina "Mora Godoy" y ...María Nieves. Canta: "Karina Rivera". Dir.: Omar Pacheco. Miércoles a sábado: 21 hs., domingo: 20 hs. Pl.: $ 25. Vta. tel.: 4324-1010.

EL PORTON DE SANCHEZ. Sánchez de Bustamante 1034. Tel.: 4863-2848.
• **M.E.D.E.A**. Danza-Teatro. Dir.: Mariana Paz. Jueves: 22 hs. Pl.: $ 10.
• **El suicidio**. Por "El Periférico de Objetos". Dir.: Daniel Veronese. Viernes y sábado: 21 hs. Pl.: $ 10.
• **Lengua madre sobre fondo blanco**. Dramaturgia y dir.: Mariana Obersztern. Viernes: 23.15 hs. Pl.: $ 10.
• **Los hijos de Medea**. Dir.: Hugo Alvarez. Sábado y domingo: 17.30 hs. Pl.: $ 10.
• **Pampa** (Boceto de un acto imposible), de Jorge Leyes. Dir.: Roberto Castro. Sábado: 23 hs. Pl.: $ 10.

GRAN REX. Av. Corrientes 857. Tel.: 4322-8000.
MARIA MARTHA SERRA LIMA
PAZ MARTINEZ
Sábado 30 de noviembre: 22 hs., domingo 1 de diciembre: 20 hs.
JORGE DREXLER
"Música que despierta". Jueves 5 de diciembre: 22 hs.
LUCIANO PEREYRA
"Soy tuyo". Sábado 7 de diciembre: 22 hs.

HEBRAICA. Sarmiento 2255. Tel.: 4952-5887.
CORAZON DE TANGO
Con **Ana María Cores y Marcelo Tommasi**. Ballet y orquesta en vivo. Coreog.: Milena Plebs. Libro y dir.: Rubén Cuello. Viernes y sábado: 21 hs. Ent.: $ 15.

IFT. Boulogne Sur Mer 549. Tel.: 4962-9420.
• **No se paga**, de Darío Fo. Dir.: Eduardo Pavelic. Sábado: 21.30 hs. Pl.: $ 5. (Sala II)
• **La nona**, de Roberto Cossa. Dir.: Ana María Lareu. Domingo: 20.45 hs. Pl.: $ 5. (Sala II)
• **Nueve**: "La farmacia Marina", de J. D'Angiolillo. Dir.: A. Giles; "La travesía de los esperpentos", de Adriana Tursi. Dir.: C. Pando; "Oh, this sea", de R. Amuchastegui. Dir.: F. Bendersky. Vier.: 21 hs. Pl.: $ 5. (Sala III).

LA CARBONERA. Balcarce 998. Tel.: 4362-2651.
• **4 EJERCICIOS** (para actrices), de Griselda Gambaro. Dir.: Leandra Rodríguez. Domingo: 18.30 hs. Ent.: $ 8.
• **LA VOZ HUMANA**, de Jean Cocteau. Dir.: Dora Milea. Domingo: 20.30 hs. Ent.: $ 8.

LA PLAZA. Av. Corrientes 1660. (Vta. tel.: 5237-7200).
MONOLOGOS DE LA VAGINA
de Eve Ensler. Con Con **Alicia Bruzzo, Florencia Peña** y **Pinky**. Dir.: Lía Jelín. Jueves: 20 hs., viernes y sábado: 20 y 22 hs., domingo: 20 hs. Pl. desde: $ 10. (Sala "Pablo Picasso").
RUBIO & ROTEMBERG 2003
en: "Condenados al éxito". Viernes y sábado: 22 hs. Pl. desde: $ 15. (Sala "Pablo Neruda").
FERNANDO PEÑA
en: **El niño muerto**. Sábado: 0 h. Pl. desde: $ 10. (Sala "Pablo Neruda").
FAVIO POSCA
en: **Lagarto Blanco**. Viernes y sábado: 0 h. Pl. desde: $ 10. (Sala "Pablo Picasso").

LASSALLE. Pte. Perón 2263. Tel.: 4951-6128. **ARGENTINOSAURIOS**, de Oliver Williams. Con Susana Torales, Ramiro Blas y Liliana Simoni. Dir.: Alejandro Fain. Viernes: 21.30 hs. Ent. libre a la gorra.

LA TRASTIENDA. Balcarce 460. Tel.: 4342-7650.
TODOS TENEMOS PROBLEMAS...
(sexuales). Con **Laura Oliva, Alejo García Pintos**, María Roji, Mike Amigorena y Mara Bestelli. Dir.: **Lía Jelín**. Jueves a sábado: 21 hs., domingo: 20 hs. Ent.: $ 20 (jueves y dgo.: $ 10).

LIBERARTE (Sala "Javier Villafañe"). Av. Corrientes 1555. Tel.: 4375-2341.
• **Match** (Liga Profesional de Improvisación). "Theatre Sports". Dir.: R. Behrens. Viernes: 0.30 hs. Ent.: $ 4.
• **Maldito humor**. Humor, magia y música. Con "Sergio Lumbardini", el mago "Merpin" y "Cachi". Sábado: 23.30 hs. Ent.: $ 5.
• **Los Tramontinas**. Humor. Sábado: 1.15 hs. Ent.: $ 5.

LORANGE. Corrientes 1372. Tel.: 4373-2411. **Los Susodichos** en: "Marea". Dir.: Nora Moseinco. Jueves a sábado: 23.15 hs., domingo: 20 hs. Ent. a la gorra.

LUNA PARK. Av. Corrientes 99. Tel.: 4311-5100. www.lunapark.com.ar
• **DIEGO TORRES** pta.: "Un mundo diferente". Nueva función!!! Hoy: 20.30 hs.
• **LA LEY** (Chile). Viernes: 21.30 hs. Ent. desde: $ 22.
• **PIMPINELA** ptan.: "20 años de éxitos". A pedido del público nueva función!!! Sábado: 21.30 hs.
• **MEMPHIS** "La Blusera". Sábado 16 de noviembre: 21.30 hs. Ent. desde: $ 15.
• **RATA BLANCA**. Nueva función!!! Viernes 22 de noviembre: 22 hs. Loc. desde: $ 12.
• **RITA LEE** (Brasil). Sábado 23 de noviembre: 21.30 hs. Ent. desde: $ 25.
*JULIO BOCCA y el "Ballet Argentino". Martes 3, miércoles 4, jueves 5 y viernes 6 de diciembre: 20 hs. Loc. desde: $ 8.
• **LES LUTHIERS-CAMERATA BARILOCHE**. Viernes 13 y sábado 14: 20 hs., domingo 15 de diciembre: 19 hs. Loc. desde: $ 8.

MARGARITA XIRGU. Chacabuco 875. Tel.: 4300-2448/7622. **Coral Demos** pta.: "El penúltimo patriota". Vida y muerte de Mariano Moreno. Dir.: Gabriel Gestal. Sábado: 21 hs. **Despedida**. Ent.: $ 7.

METROPOLITAN. Av. Corrientes 1343. Tel.: 4371-0816.
CANTANDO BAJO LA DEUDA
Con **Nito Artaza-Miguel Angel Cherutti-María Casanova-Graciela Alfano** y elenco. Coreog.: Eleonora Casano. Dir.: Nito Artaza. Juev.: 21.30 hs., vier.: 22 hs., sábado: 21 y 23.30 hs., dom.: 21 hs. Ent. desde: $ 15. (Sala I).
SMOKE
Un Music Hall!. Con **Andrea Lefebre, Omar Calicchio** y elenco. Idea y dir.: Aníbal Pachano. Jueves y viernes: 21 hs., sábado: 22 hs., domingo: 20.30 hs. (Sala II)

MOLIERE. Balcarce 682. Tel.: 4343-0777.
LAURA RIVERO
en: "Hazmos famosos". Music hall. Dir.: Alberto Favero. Viernes y sábado: 22 hs. **Próxima semana**. Ent.: $ 20. (Venta. tel.: 5237-7200)

MULTITEATRO. Av. Corrientes y Talcahuano. Tel.: 4382-9140. **SONATA OTOÑAL**. Con **Leonor Manso, Virginia Innocenti** y "Héctor Bidonde". Dir.: José Carlos Plaza. Jueves: 20 hs., viernes y sábado: 21.15 hs., domingo: 20 hs. Pl.: $ 10.

NO ATENEO (Espacio cultural). Paraguay 918. Tel.: 4328-2888.
PUENTE CELESTE
Marcelo Moguilevsky (vientos y voz), Alejandro Franov (acordeón, sitar y voz), Edgardo Cardozo (guitarra, percusión y voz), Luciano Dyzenchauz (contrabajo y voz) y Santiago Vázquez (percusión y voz). En concierto. Hoy: 21.30 hs. Ent. desde: $ 10.
ADRIANA VARELA
En concierto. Con Horacio Avilano (guitarra), Walter Castro (bandoneón), Marcelo Torres (bajo eléctrico), Pablo Agri (violín), Marcelo Macri (piano y dir. musical). Viernes 8 y sábado 9: 22 hs., domingo 10 de noviembre: 21 hs. Ent. desde: $ 15.

OPERA. Av. Corrientes 860. Tel.: 4326-1335.
DUO COPLANACU
Roberto Canlos y Julio Paz, ptan. su último CD: "Guitarrero," y todos sus clásicos. Con "Andrea Leguizamón" (violín). Sábado: 22 hs.

PAYRO. San Martín 766. Tel.: 4312-5922. **DE RIGUROSA ETIQUETA**. Con **Fernán Miras, Carolina Pelenitti, Carlos Portaluppi**, Oscar Ferrigno, Silvina Bosco y Claudio Tolcachir. Libro y dir.: **Norma Aleandro**. Viernes: 21 hs., sábado: 22 hs., domingo: 19 hs. Pl.: $ 10.

PICADILLY. Av. Corrientes 1524. Tel.: 4373-19004375-3700.
DICCIONARIO AMOROSO
Con **Jorge Marrale y María Valenzuela**. Dir.: Víctor García Peralta. Viernes a domingo: 21 hs. Pl.: $ 20 (dgo.: $ 10)

REGINA. Av. Santa Fé 1235. Tel.: 4812-5470.
PARECEN ANGELES
de Jorge Medina. Con **Lydia Lamaison, Carolina Papaleo y Dora Baret**. Invitado: Roberto Antier. Dir.: Carlos Evaristo. Jueves: 20 hs., viernes y sábado: 21 hs., domingo: 19 hs. Ent. desde: $ 10.

TALLER DEL ANGEL (Sala Niní Marshall). Mario Bravo 1239. Tel.: 4855-7095.
• **La bicicleta**. Con Mariela Feugeas y Gastón Legaristi. Libro y dir.: Walter Operto. Viernes: 21.30 hs. Ent.: $ 5.
• **Pintura fresca**, de Beatriz Mosquera. Con Catalina Speroni, Eugenia Tobal, Magela Zanotta y elenco. Dir.: Patricia Palmer. Sábado: 21 hs. Ent.: $ 5.
• **Los reyes**. Dir.: M. Méndez. Domingo: 21 hs. Ent.: $ 3.

VARIEDADES (Teatro-Concert). Corrientes 1218. Tel.: 4381-0345.
• **Happy girls**. "Fantasy Revue". Musical, único en Buenos Aires. Jueves a domingo: 21.45 hs. Pl. desde: $ 10 (todas las tarjetas).
• **Pablo Rey** en: "Llegó el nuevo Rey". Viernes: 19 hs., sábado: 19 y trasn. 0.15 hs., domingo: 18 hs.

crónica, Edición de la Mañana. Registro de la Propiedad Intelectual Nº 962.457. Director: Mario Alberto Fernández.
Redacción, Administración y Publicidad: Azopardo y Garay. Teléfonos: 4361-1001 / 1051. Fax: 4361-4237 (E-Mail: diariocronica@yahoo.com.ar)

USTED Y LOS ASTROS

ACUARIO
(Del 21 de enero al 19 de febrero)
Prudencia en planes de trabajo, evite riesgos inútiles. En amor, encuentro esperado. Apoyo de amigo en asuntos del hogar.

PISCIS
(Del 20 de febrero al 20 de marzo)
Active planes de trabajo, de usted depende una solución. En amor, no dé importancia a un desencuentro. Noticias en el hogar.

ARIES
(Del 21 de marzo al 20 de abril)
No permita retrasos en asuntos de trabajo bien encaminados. En amor, obre con simpatía y comprensión. Planes en el hogar.Carta.

TAURO
(Del 21 de abril al 22 de mayo)
Oportunidad en asuntos de trabajo, sepa aprovecharla. En amor, analice sus inconvenientes y verá la solución. Cuide la salud.

GEMINIS
(Del 23 de mayo al 21 de junio)
Colabore con compañeros en asuntos de trabajo, confían en usted. En amor, todo tiende a mejorar. Se aclara situación personal

CANCER
(Del 22 de junio al 21 de julio)
Es el momento de activar plan de trabajo, apoyo de superiores. En amor, no dé motivos para celos. Prudencia en trato familiar.

LEO
(Del 22 de julio al 21 de agosto)
Cambio en asuntos de trabajo, enfrente los hechos con optimismo. En amor, no existen motivos de duda. Active plan personal.

VIRGO
(Del 22 de agosto al 22 de setiembre)
Asuntos de trabajo toman un giro favorable, obre con decisión. En amor, todo continúa bien. Se aleja malestar en el hogar.

LIBRA
(Del 23 de setiembre al 22 de octubre)
Carta o noticia relacionadas a adelantos en su trabajo, siga un consejo. En amor, encuentro casual. No olvide asunto familiar.

ESCORPIO
(Del 23 de octubre al 21 de noviembre)
Planes de trabajo reclaman su atención, no deje nada librado al azar. En amor, todo tiende a mejorar. Prudencia con amigos.

SAGITARIO
(Del 22 de noviembre al 21 de diciembre)
Se confirman asuntos de trabajo, las ganancias llegan más adelante. En amor, de su actitud depende una solución. Salud bien.

CAPRICORNIO
(Del 22 de diciembre al 20 de enero)
Solución a inconvenientes de trabajo, pero mantenga al día sus obligaciones. En amor, obre con simpatía y comprensión. Carta.

RAROS

MACHISTA

REY SECUESTRO A ADOLESCENTE PARA HACERLA SU ESPOSA

MBABANE, Swazilandia (Reuters).- El rey de Swazilandia atacó el intento judicial de una madre para que le devuelvan a su hija, **que fue secuestrada para que se convirtiera en la décima esposa del monarca**, diciendo que sus enemigos habían armado el escándalo sobre el caso. Lindiwe Dlamini demandó a asistentes de palacio **después que secuestraron a su hija Zena, de 18 años, y la llevaron a una casa real a pedido del polígamo rey Mswati III, de 34 años.** El insólito caso fue visto no sólo como una **prueba de los derechos del monarca a escoger sus novias, sino también de su poder absoluto sobre el pequeño reino del sur africano donde las mujeres tienen menos derechos legales que los hombres y los partidos de oposición están prohibidos.** En un fastuoso salón de palacio, un relajado Mswati dijo que él comprendía la preocupación de la madre, pero sugirió que fue manipulada para que armara el escándalo legal. **"Cuando uno está dolido algunas veces... quiere que la gente esté a su lado y que le dé el consejo correcto"**, expresó. "En este caso había gente que estaba apoyándola pero para provecho personal, que estaban diciendo: 'aquí tenemos una oportunidad para aprovechar y destruir la cultura swazi". Mswati no dijo quiénes eran esas personas.

LA PAVADA

LA SECCION MAS LEIDA Y COMENTADA DEL PAIS

Ayer se firmaron los contratos entre Canal 9 y la productora "Ideas del Sur" *(Tinelli)* ***para que el próximo lunes 6 de enero comience el telenovelón "Costumbres argentinas"***, *que contará como* ***primeras figuras a la muy enamorada Marcela Kloosterboer y Tomás Fonzi*** *(y música de Alejandro Lerner).* ***Esta nueva oferta de las nueve de la noche motivará que Mauro Viale aparezca solo con su ciclo al mediodía y al terminar,*** *en dos semanas,* ***"Rebelde way", se verá segunda versión de "Telenueve", mientras entre las 19/20 irá otra producción de Cris Morena, "Rincón de luz", que tendrá como*** *principal personaje* ***a muy conocida figura, que actualmente no incursiona como actriz. En cuanto a enero,*** *"Después de hora",* ***se verá en su horario original de la 0 hora, con 45 minutos de duración.*** *El nueve* ***se mueve...***

* * *

Tal como adelantamos ayer, ***la siempre apetecible María Valenzuela,*** *luego de salir de* ***garante a su ex marido y padre de sus hijos, tras malos negocios que éste generó, debió responder*** *con su dúplex* ***y ya está instalada en amplio departamento de Cabello y Bulnes*** *(que alquila)* ***junto con sus tres herederos, y renombrado autor,*** *quien la conoce desde niña,* ***habría sido garantía en la operación inmobiliaria.*** *Lo cierto es que este episodio* ***perturbó la salud de la ex Mariquita, quien debió recurrir a psicoanalista para sobrellevar el mal trance.***

* * *

Curiosidades del rating: lo más visto del martes fue "Son amores", *con* ***27.1 puntos de promedio,*** *que dejó* ***segundo en su horario a "Los Simpson", 14.6, mientras durante las dos horas que duró "Gran Hermano",*** *que logró* ***19.7, "099 Central", 22.1*** *y* ***"Caiga Quien Caiga", 14.3; todos los demás programas entre las 21/24 no lograron, ninguno, dos dígitos. Al mediodía "Kachorra", 14.8, dejó atrás a "El noticiero de Santo", 13.5, y los demás telenovelones de la tarde, "Máximo corazón", 12.3*** *y* ***"El clon", 11.1, ganaron sus horarios y "Pedro, el escamoso", 6.5, quedó segundo.*** *Entre las* ***19/20, llamada*** *"la hora de las noticias",* ***"Telenueve", 10.4, "Telefé", 7.9*** *y* ***"América", 6.0, siendo ganadora*** *la opción,* ***"Mil millones", 12.3*** *y en* ***los sesenta minutos que continuaron, "Telenoche", 19.0, "Rebelde way", 13.5, "Gran Hermano", 10.9*** *e* ***"Indomables", 8.5.*** *Los datos corresponden a la* ***encuestadora Ibope.***

* * *

Algo más del rating: como *"no perdona",* ***la de mañana será la última emisión de "Yo te avisé",*** *que en la* ***noche del martes,*** *con extenso reportaje a Diego Armando Maradona, en Cuba,* ***logró sólo 2.5 puntos, cifra similar a la que venía registrando todos los días.*** *Otra vez será...*

* * *

La siempre apetecible Leticia Brédice está fascinada con oferta del director Héctor Olivera para *ponerse en la piel* ***de la desaparecida Fanny Navarro*** *(primera figura de nuestro cine y novia de Juan Duarte, hermano de Eva)* ***en el filme "Juancito", cuya realización será en 2003. Enterada de la existencia de libro escrito por sobrina de Fanny sobre su vida, está en su búsqueda,*** *por el momento bastante difícil,* ***y también de actores que hayan trabajado con la otrora actriz.*** *Como ya informamos,* ***doña Leticia comenzará a filmar formando pareja con Adrián Suar*** *(que será también el productor)* ***a partir de enero.***

Mientras muchos *"informadores"* ***aseguran que Moria Casán no será de la partida en el elenco Artaza/Cherutti/Guinzburg que debuta el próximo mes en el "Atlas" de Mar del Plata,y otros, que está haciendo tratamiento para ser nuevamente madre,*** *nosotros* ***les aconsejamos a quienes quieran verla sobre un escenario,*** *que no bien pongan en venta las localidades para ese show* ***cómico/musical, vayan adquiriendo las entradas.*** *Esta sección nunca se equivoca.*

* * *

Hablando de madres: ayer por la tarde *la espectacular* ***María Vásquez fue*** *primeriza* ***con Mía. Lógicamente toda la familia,*** *encabezada por su marido Adolfo Cambiasso,* ***más que felices.***

* * *

Desde hace meses el empresario Javier Faroni, *responsable de la* ***extensa gira que concreta por todo el país "Made in Lanús",*** *con* ***Ana María Picchio, Soledad Silveyra, Hugo Arana y Víctor Laplace,*** *tenía proyectado presentar la obra* ***en escenario de la ciudad de Miami durante dos fines de semana*** *(ocho funciones),* ***lo que había motivado que*** *"Solita"* ***tuviera que hacer muchas*** *"negociaciones"* ***con "Telefé" como conductora de "Gran Hermano"*** *para "correr"* ***el día del*** *resumen semanal* ***de sábado a martes, lo que,*** *finalmente,* ***logró.*** *Pero hace horas* ***la embajada de los Estados Unidos en nuestro país, resolvió no darles la visa solicitada para viajar y trabajar en aquella ciudad,*** *lo que, lógicamente,* ***les impedirá representar "Made in...". Se ignoraban,*** *hasta anoche,* ***las motivaciones de tan drástica resolucion que trastoca todos los planes.*** *Ampliaremos.*

* * *

Mientras unos no pueden salir, otros casi no quieren entrar: *la* ***modelo/animadora Valeria Mazza retornará con su esposo y herederos sólo para celebrar fiestas de fin de año junto a familiares y amigos ya que, aduciendo motivos laborales*** *(conduce al mediodía, "Nadie es perfecto" por el Canal 5 de Milán)* ***tampoco disfrutaría,*** *como en las últimas temporadas,* ***del verano de Punta del Este. Pero la manifiesta inseguridad del país habría sido el motivo principal para permanecer en Europa pues no estaría dispuesta a vivir*** *a los saltos* ***y con*** *guardaespaldas.* ***Quienes lamentan que el matrimonio esté tan poco tiempo por estas tierras son muchos de los que trabajaron para la productora de él*** *(Alejandro Gravier)* ***que aún no pueden cobrar varios meses de salarios de cuando colaboraban en el programa "Versus", del cual era responsable.***

* * *

Marcos Lucero, hombre *"tradicional"* ***de nuestra televisión, fue incorporado a Canal 7,*** *ocupando en estos momentos* ***oficina que corresponde a Omar Lauría,*** *quien,* ***por razones de salud,*** *según comentan,* ***hace semanas está alejado de la emisora siempre oficial.***

* * *

Hablando de funcionarios oficiales: Rubén Stella, *quien se desempeña como* ***secretario de Cultura de la Nación*** *(actor él)* ***volverá a los escenarios desde enero junto a María Fiorentino y con dirección de Beatriz Mattar.*** *Están* ***buscando escenario donde aposentarse.*** *¿No le alcanzará con el sueldo* ***de seminimistro?***

TIEMPO

MAXIMA
23° a las 15.40
MINIMA
13°6 a las 6.40

TEMPERATURAS HORARIAS

6 hs.	13° 9
7 hs.	14° 7
8 hs.	15° 8
9 hs.	17° 4
10 hs.	18° 1
11 hs.	18° 8
12 hs.	19° 7
13 hs.	20° 7
14 hs.	21° 5
15 hs.	22° 2
16 hs.	22° 4
17 hs.	22° 3
18 hs.	22° 4
19 hs.	21° 8
20 hs.	21° 3
21 hs.	20° 8
22 hs.	20° 4
23 hs.	19° 7

HUMEDAD MAXIMA: 74% a las 2.

INDICE MAXIMO DE CONTAMINACION AMBIENTAL: 4,3 partes por millón.

VALOR MAXIMO ACEPTABLE: 9 p.p.m.

PRONOSTICO PARA HOY

Cielo algo a parcialmente nublado. Temperatura y humedad en aumento. Vientos regulares a moderados del Nordeste. Mínima: 15°. Máxima: 25°.

PERSPECTIVAS PARA MAÑANA

Cielo parcialmente nublado a nublado. Probabilidad de chaparrones y tormentas. Cálido y húmedo. Vientos moderados del sector Norte.

"TOMESE" SU TIEMPO EN EL 4514-8062/66
(Servicio Meteorológico Nacional)

TELEVISION

6.50 (7) **EN AYUNAS**
Compacto de noticias.
7.00 (7) **DESAYUNO**
Periodístico. Víctor Hugo Morales.
10.00 (7) **TV EDUCATIVA**
11.00 (7) **LA SALUD DE NUESTROS HIJOS**
Dr. Mario Socolinsky.
11.30 (2) **MESA EN LA COCINA**
Juan Carlos Mesa.
(7) **TV REGIONAL**
Productores regionales.
(11) **GRAN HERMANO III**
Reality show.
(13) **PIÑON FIJO ES MI NOMBRE**
Programa para chicos.
11.45 (9) **TU MUSICA**
Clips musicales.
12.00 (2) **AMERICA NOTICIAS**
Fernando Bravo, Denise Pessana.
(7) **CANAL 7-NOTICIAS**
Informativo con G. Castaño y P. Dizán.
(9) **TELENUEVE**
J. C. Pérez Loizeau y M. Marchesini.
(11) **TELEFE NOTICIAS**
Jorge Jacobson y Paula Trapani.
(13) **MARIANA DE CASA**
Magazine Mariana Fabbiani.
13.00 (2) **POLEMICA EN EL BAR**
Actualidad. Gerardo Sofovich.
(7) **DIARIAMENTE**
Con María B. Aramburu, Mario Caira.
(9) **MEDIODIA CON MAURO**
Periodístico. Mauro Viale.
(11) **KACHORRA**
Teleteatro con N. Oreiro y P. Rago.
(13) **EL NOTICIERO DE SANTO**
Santos Biasatti.
14.00 (2) **INTRUSOS EN EL ESPECTACULO**
De espectáculos. Jorge Rial.
(11) **MAXIMO CORAZON**
Teleteatro. Gabriel Corrado.
(13) **GRANDIOSAS**
Magazine.
14.30 (9) **RUMORES**
Magazine de espectáculo.
15.00 (7) **CINE**
"El fantasma de la ópera". I. Bergman.
(11) **LA NIÑERA**
Comedia en serie.
(13) **EL CLON**
Teleteatro brasilero.
16.00 (2) **VA POR VOS, PARA VOS**
Guillermo Andino y Federica Pais.
(9) **COTIDIANO**
Magazine. Patricia Miccio.
(11) **PEDRO, EL ESCAMOSO**
Teleteatro. Miguel Varoni.
(13) **NOTICIAS DE NOVELA**
Entretelones de las novelas.
17.00 (7) **EL ANIMAX DE MORGADO**
Dibujos animados.
(11) **MARU A LA TARDE**
Magazine. Maru Botana.
(13) **RECURSOS HUMANOS**
De servicios. Néstor Ibarra.
18.00 (2) **ENTRE MORIA Y VOS**
Talk show conducido por M. Casán.
(7) **TELEVISION REGIONAL**
Productores regionales.
(9) **EL CHAVO**
Roberto Gómez Bolaños.
(11) **LA BANDA DE CANTANIÑO**
Musical. Florencia Peña.
(13) **SIEMPRE LISTOS 2002**
Verónica Lozano y Horacio Cabak.
18.30 (11) **YO QUIERO SER FAMOSOS POR UN DIA**
Conducción: Deborah de Corral
19.00 (2) **AMERICA INFORMA**
Mónica Gutiérrez.
(7) **DEPORTIVO 7**
Noticiero deportivo.
(9) **TELENUEVE**
Mercedes Martí y Claudio Rigoli.
(11) **TELEFE NOTICIAS A LAS 19**
Cristina Pérez, Rodolfo Barilli.
(13) **MIL MILLONES**
Teleteatro. Araceli González.
20.00 (2) **INDOMABLES**
Periodístico. Roberto Pettinato.
(7) **DE PORTIVO 7**
Las grandes figuras del fútbol.
(9) **REBELDE WAY**
Telecomedia con C. Fulop y F. Mirás.
(11) **GRAN HERMANO 3-EL DEBATE**
Conducción: Juan Alberto Badía.
(13) **TELENOCHE**
M. Cahen D'Anvers y C. Mascetti.
20.30 (11) **GRAN HERMANO III**
Reality show.
21.00 (2) **LA INFORMACION**
Periodístico. Luis Majul.
(7) **CANAL SIETE-NOTICIAS**
Karina González, Pablo Vigna.
(9) **IMPLACABLES**
Periodístico. Mauro Viale
(11) **EL SHOW DE VIDEOMATCH**
Humorístico. Marcelo Tinelli.
(13) **SON AMORES**
Telecomedia. Miguel A. Rodríguez.
22.00 (2) **TV REGISTRADA**
Humorístico con Fabián Gianola.
(7) **ESPECIAL DE TEATRO ARGENTINO**
Hoy: "Nuestro fin de semana", de Roberto Cossa.
(9) **EDICION CHICHE**
Periodístico. Chiche Gelblung.
(13) **009 CENTRAL**
Policial. Facundo Arana.
23.00 (2) **DETRAS DE LAS NOTICIAS**
Periodístico. Jorge Lanata.
(9) **DESPUES DE HORA**
Periodístico. Antonio Laje.
(11) **GRAN HERMANO III**
Reality show.
(13) **KAOS EN LA CIUDAD**
Periodístico. Juan Castro.
24.00 (2) **EL CANDIDATO DE LA GENTE**
Conducción: Nancy Pazos.
(7) **CANAL 7 NOTICIAS**
Resumen informativo.
(9) **YO TE AVISE**
(13) **EN SINTESIS**
Santo Biasatti.

ATENCION SR. CANILLITA INFORMAMOS QUE PARA COMUNICARSE CON *crónica* POR CUALQUIER RECLAMO, CONSULTA, INQUIETUD, NOVEDAD, SUGERENCIA, ETC. CUENTA CON NUESTRA DIRECCION DE E-MAIL: vendedores@cronica.com.ar. FAX 4361-6591 y TELEFONO 4361-1001/51 INT. 330